



แผนพัฒนาท้องถิ่น (พ.ศ.๒๕๖๖ - ๒๕๗๐)

องค์การบริหารส่วนตำบลแพ่งพวย
อำเภอดำเนินสะดวก จังหวัดราชบุรี

คำนำ

ด้วยระเบียบกระทรวงมหาดไทยว่าด้วยการจัดทำแผนพัฒนาขององค์กรปกครองส่วนท้องถิ่น พ.ศ.๒๕๔๘ และแก้ไขเพิ่มเติมถึง (ฉบับที่ ๓) พ.ศ.๒๕๖๑ ได้แก้ไขคำว่า “แผนพัฒนาท้องถิ่นสี่ปี” เป็น “แผนพัฒนาท้องถิ่น” และ “แผนพัฒนา” เป็น “แผนพัฒนาท้องถิ่น” เพื่อให้ห้วงระยะเวลาของแผนพัฒนาท้องถิ่นสอดคล้องกับแผนพัฒนาจังหวัด แผนพัฒนากลุ่มจังหวัด และแผนพัฒนาภาค ตามระเบียบสำนักนายกรัฐมนตรีว่าด้วยการบริหารงานเชิงพื้นที่แบบบูรณาการ พ.ศ.๒๕๖๐ เพื่อให้แผนพัฒนาท้องถิ่นนำไปสู่การปฏิบัติได้อย่างมีประสิทธิภาพให้ใช้แผนพัฒนาท้องถิ่นเป็นกรอบงบประมาณรายจ่ายเพิ่มเติม และงบประมาณจากเงินสะสม โดยนำโครงการในแผนพัฒนาท้องถิ่นไปจัดท่างบประมาณตามปีที่กำหนดไว้ กรณีองค์กรปกครองส่วนท้องถิ่น มีความจำเป็นและเพื่อแก้ไขปัญหาในการพัฒนาท้องถิ่นให้เกิดประโยชน์สุขต่อประชาชนให้เป็นอำนาจของผู้บริหารท้องถิ่นในการแก้ไขที่จะดำเนินการตามโครงการพัฒนาที่ปรากฏในแผนพัฒนาท้องถิ่นให้มีความสอดคล้องกับสถานการณ์ปัจจุบัน

“แผนพัฒนาท้องถิ่น” หมายความว่า แผนพัฒนาท้องถิ่นขององค์กรปกครองส่วนท้องถิ่น ที่กำหนด วิสัยทัศน์ ประเด็นยุทธศาสตร์ เป้าประสงค์ตัวชี้วัด ค่าเป้าหมาย และกลยุทธ์ โดยสอดคล้องกับแผนพัฒนาจังหวัด ยุทธศาสตร์ การพัฒนาขององค์กรปกครองส่วนท้องถิ่นในเขตจังหวัด แผนพัฒนาอำเภอ แผนพัฒนาตำบล แผนพัฒนาหมู่บ้านหรือแผนชุมชน อันมีลักษณะเป็นการกำหนดรายละเอียดแผนงาน โครงการพัฒนาที่จัดทำขึ้นสำหรับปีงบประมาณแต่ละปี ซึ่งมีความต่อเนื่องและเป็นแผนก้าวหน้า และให้หมายความรวมถึงการเพิ่มเติมหรือเปลี่ยนแปลงแผนพัฒนาท้องถิ่น

องค์การบริหารส่วนตำบลแพงพวย หวังเป็นอย่างยิ่งว่าแผนพัฒนาท้องถิ่น (พ.ศ. ๒๕๖๖ - ๒๕๗๐) ฉบับนี้ จะได้ใช้เป็นแนวทางการจัดทำงบประมาณประจำปีและตอบสนองความต้องการของประชาชนในเขตองค์การบริหารส่วนตำบลแพงพวยอย่างมีประสิทธิภาพต่อไป

องค์การบริหารส่วนตำบลแพงพวย

สารบัญ

	หน้า
ส่วนที่ ๑	
สภาพทั่วไปและข้อมูลพื้นฐาน	
๑. ด้านกายภาพ	๑
๒. ด้านการเมือง/การปกครอง	๔
๓. ประชากร	๖
๔. สภาพทางสังคม	๖
๕. ระบบบริการพื้นฐาน	๘
๖. ระบบเศรษฐกิจ	๑๐
๗. ศาสนา ประเพณี วัฒนธรรม	๑๒
๘. ทรัพยากรธรรมชาติ	๑๔
ส่วนที่ ๒	
ยุทธศาสตร์องค์การปกครองส่วนท้องถิ่น	
๑. ความสัมพันธ์ระหว่างแผนพัฒนาระดับมหภาค	๑๕
๒. ยุทธศาสตร์ขององค์การปกครองส่วนท้องถิ่น	๒๓
๓. การวิเคราะห์เพื่อการพัฒนา	๒๘
ส่วนที่ ๓	
การนำแผนพัฒนาท้องถิ่นไปสู่การปฏิบัติ	
๑. ยุทธศาสตร์การพัฒนาและแผนงาน	๓๑
๒. บัญชีโครงการพัฒนาท้องถิ่น	๓๓
ส่วนที่ ๔	
แนวทางการติดตามประเมินผล	
๑. การติดตามและประเมินผลยุทธศาสตร์	๔๘
๒. ข้อเสนอแนะในการจัดทำแผนพัฒนาท้องถิ่นในอนาคต	๑๐๙

ส่วนที่ ๑

สภาพทั่วไปและข้อมูลพื้นฐานขององค์การบริหารส่วนตำบลแพงพวย

ประวัติความเป็นมาตำบลแพงพวย

ความเป็นมาของตำบลแพงพวย เนื่องจากว่า “ตำบลแพงพวย” เดิมสภาพพื้นที่ของตำบลเป็นที่ราบลุ่ม มีลำคลองอยู่หลายสาย ในลำคลองส่วนมากมีต้นดอกแพงพวยขึ้นเป็นจำนวนมากต่อมามีการตั้งชื่อคลองสายนี้ว่า “คลองแพงพวย” ภายหลังจากได้มีการจัดตั้งเป็นตำบลตามพระราชบัญญัติลักษณะปกครองท้องที่ พุทธศักราช ๒๔๕๗ โดยใช้ชื่อตำบลว่า “ตำบลแพงพวย”

ตำบลแพงพวยตั้งอยู่ในอำเภอดำเนินสะดวก จังหวัดราชบุรี ซึ่งอยู่ทางทิศใต้ของอำเภอดำเนินสะดวก ซึ่งมีระยะห่างจากอำเภอดำเนินสะดวก ประมาณ ๘ กิโลเมตร และอยู่ห่างจากจังหวัดราชบุรีประมาณ ๑๗ กิโลเมตร ตำบลแพงพวยมีพื้นที่จำนวน ๒๙.๑๗ ตารางกิโลเมตร หรือประมาณ ๑๗,๘๔๖ ไร่

ส่วนที่ ๑ สภาพทั่วไปและข้อมูลพื้นฐาน

๑. ด้านกายภาพ

๑.๑ ที่ตั้งของหมู่บ้านหรือชุมชนหรือตำบล

องค์การบริหารส่วนตำบลแพงพวย เป็นหน่วยการบริหารราชการส่วนท้องถิ่นจัดตั้งตามพระราชบัญญัติ สภาตำบลและองค์การบริหารส่วนตำบล พ.ศ. ๒๕๓๗ ได้รับการยกฐานะจากสภาตำบลเป็นองค์การบริหารส่วนตำบล ตามประกาศกระทรวงมหาดไทย เรื่อง การจัดตั้งองค์การบริหารส่วนตำบล ลงวันที่ ๑๙ มกราคม ๒๕๓๙ และกระทรวงมหาดไทยได้ประกาศในราชกิจจานุเบกษา เล่มที่ ๑๑๒ ตอนที่ ๙ ลงวันที่ ๓๐ มกราคม ๒๕๓๙ หน้าที่ ๑๕๓ ลำดับที่ ๑๔๘๕

องค์การบริหารส่วนตำบลแพงพวย ได้เปิดทำการเมื่อวันที่ ๓๐ มีนาคม พ.ศ. ๒๕๓๙ โดยใช้อาคารเฉลิมพระเกียรติ ร.๙ ฉลองศิริราชสมบัติครบ ๕๐ ปี ของโรงเรียนวัดท่าเรือ ซึ่งใช้เป็นที่ทำการชั่วคราว แต่เนื่องจากว่าอาคารนี้มีความคับแคบไม่สะดวกต่อการให้บริการประชาชนและการปฏิบัติงานของเจ้าหน้าที่ ตลอดจนการประชุมของสมาชิกสภาองค์การบริหารส่วนตำบล ดังนั้นจำเป็นต้องมีการก่อสร้างที่ทำการใหม่เป็นของตนเอง โดยการขออนุญาตใช้ที่ดินบริเวณหน้าวัดท่าเรือ ในการปลูกสร้างที่ทำการองค์การบริหารส่วนตำบลแพงพวยแห่งใหม่ ซึ่งท่านเจ้าอาวาสวัดท่าเรือให้ความเมตตาให้ใช้ที่ดินบริเวณดังกล่าว จำนวน ๒ ไร่ ๒๐๐ ตารางวา ใช้งบประมาณในการก่อสร้างจำนวน ๑,๐๖๓,๗๔๔ บาท และได้เปิดให้บริการประชาชนอย่างเป็นทางการเมื่อวันที่ ๓๐ กรกฎาคม พ.ศ. ๒๕๔๐ ณ บริเวณวัดท่าเรือ

ต่อมาในปี พ.ศ. ๒๕๕๓ คณะผู้บริหาร และสมาชิกสภาองค์การบริหารส่วนตำบลแพงพวยมีความเห็นสมควรก่อสร้างอาคารสำนักงานแห่งใหม่เพื่อให้เหมาะสมกับงานในอำนาจหน้าที่ และภารกิจที่เพิ่มขึ้น ซึ่งตั้งอยู่เลขที่ ๙๙ หมู่ ๖ ตำบลแพงพวย อำเภอดำเนินสะดวก โดยใช้เงินงบประมาณก่อสร้างจำนวน ๑๒,๒๙๖,๐๐๐ บาท พร้อมทำเรื่องถึงสำนักพระราชเลขาธิการ กองการในพระองค์ขอพระราชทาน ชื่ออาคารสำนักงานองค์การบริหารส่วนตำบลแพงพวย เพื่อเฉลิมพระเกียรติ

พระบาทสมเด็จพระเจ้าอยู่หัว เนื่องในโอกาสพระราชพิธีมหามงคลเฉลิมพระชนมพรรษา ๗ รอบ ๕ ธันวาคม ๒๕๕๔ โดยได้ชื่ออาคารว่า “อาคารเฉลิมพระเกียรติ ๗ รอบ พระชนมพรรษา” และอนุญาตให้เชิญตราสัญลักษณ์งานเฉลิมพระเกียรติพระบาทสมเด็จพระเจ้าอยู่หัวเนื่องในโอกาสพระราชพิธีมหามงคลเฉลิมพระชนมพรรษา ๗ รอบ ๕ ธันวาคม ๒๕๕๔ ประดิษฐาน ณ อาคารที่ทำการแห่งใหม่



ความหมายตราสัญลักษณ์ งานเฉลิมพระเกียรติพระบาทสมเด็จพระเจ้าอยู่หัว เนื่องในโอกาสพระราชพิธีมหามงคลเฉลิมพระชนมพรรษา ๗ รอบ ๕ ธันวาคม ๒๕๕๔ คือ

๑. อักษรปรมาภิไธย ภ.ป.ร. สีเหลืองทอง อันเป็นสีประจำวันพระบรมราชสมภพอยู่กลางตราสัญลักษณ์ ขลิบรอบตัวอักษรด้วยสีทองบนพื้นวงกลมสีน้ำเงิน ล้อมรอบด้วยกรอบโค้งเรียบสีเหลืองทอง หมายความว่า พระบาทสมเด็จพระเจ้าอยู่หัวทรงเป็นศูนย์รวมดวงใจของคนไทยทั้งชาติ

๒. ด้านบนอักษรพระปรมาภิไธยเป็นเลข ๙ หมายถึง พระมหากษัตริย์พระองค์ที่ ๙ แห่งพระบรมราชจักรีวงศ์ เลข ๙ นั้น อยู่ภายใต้พระมหาพิชัยมงกุฎ อันเป็นเครื่องประกอบพระบรมราช

อิสริยยศของพระมหากษัตริย์ และเป็นเครื่องหมายแห่งความเป็นสมเด็จพระบรมราชาธิราช ถัดลงมา ด้านข้างซ้ายขวาของอักษรพระปรมาภิไธยมีลายพุ่มข้าวบิณฑ์สีทอง ซึ่งมีสีปดปฏุลเศวตฉัตร ประดิษฐานอยู่เบื้องบน

๓. ด้านนอกสุดเป็นกรอบโค้งมีลวดลายสีทองบนพื้นสีเขียว หมายถึง สีอันเป็นเดชแห่งวันพระบรมราชสมภพ อีกทั้งยังหมายถึง ความมั่งคั่งอุดมสมบูรณ์ และความสงบร่มเย็น

๔. ด้านล่างอักษรพระปรมาภิไธยเป็นรูปกระต่ายสีขาว กระต่ายนั้นทรงเครื่องอยู่ในลักษณะกำลังก้าวอย่าง หมายถึง ปีมหามงคลเฉลิมพระชนมพรรษา ๗ รอบ ตรงกับปีเถาะ ซึ่งมีกระต่ายเป็นเครื่องหมายอยู่บนพื้นสีน้ำเงิน มีลายกระหนกสีทอง หมายถึงความเจริญรุ่งเรืองของประเทศไทย ภายใต้พระบรมโพธิสมภาร เบื้องล่างตราสัญลักษณ์เป็นแพรแถบสีชมพูขลิบทองเขียนอักษรสีทอง หมายความว่า พระราชพิธีมหามงคลเฉลิมพระชนมพรรษา ๗ รอบ ๕ ธันวาคม ๒๕๕๔

ในปี พ.ศ. ๒๕๕๕ องค์การบริหารส่วนตำบลแพงพวยได้ทำพิธีเปิดที่ทำการแห่งใหม่อย่างเป็นทางการ ในวันที่ ๒๗ เดือน มกราคม พ.ศ. ๒๕๕๕ และมีการทำบุญทางศาสนาพิธีคริสต์ และ พุทธศาสนา

๑.๒ ลักษณะภูมิประเทศ

องค์การบริหารส่วนตำบลแพงพวย ตั้งอยู่เลขที่ ๙๙ หมู่ที่ ๖ ตำบลแพงพวย อำเภอดำเนินสะดวก จังหวัดราชบุรี ถนนสายหลักผ่าน ๑ สาย คือ ทางหลวงหมายเลข ๓๓๓๖ ถนนสายโคกวัด - บ้านไร่ขาวเหนือ บริเวณใกล้เคียงกับสหกรณ์เครดิตยูเนียนดอนมดตะนอย โรงเรียนดำเนินวิทยา และวัดนักบุญอันตน



อาณาเขตและพื้นที่

ตำบลแพ่งพวยมีอาณาเขตติดต่อกับตำบลและอำเภอต่าง ๆ ดังนี้ คือ

ทิศเหนือ	ติดต่อกับ ตำบลบ้านไร่ อำเภอดำเนินสะดวก จังหวัดราชบุรี
	ตำบลลวดแก้ว อำเภอดำเนินสะดวก จังหวัดราชบุรี
ทิศใต้	ติดต่อกับ ตำบลสี่หมื่น อำเภอดำเนินสะดวก จังหวัดราชบุรี
	ตำบลท่าหนด อำเภอดำเนินสะดวก จังหวัดราชบุรี
ทิศตะวันออก	ติดต่อกับ ตำบลดอนกรวย อำเภอดำเนินสะดวก จังหวัดราชบุรี
ทิศตะวันตก	ติดต่อกับ ตำบลบางป่า อำเภอเมือง จังหวัดราชบุรี

องค์การบริหารส่วนตำบลแพ่งพวย มีพื้นที่ ๒๙.๑๗ ตารางกิโลเมตร หรือประมาณ

๑๗,๘๔๖ ไร่

๑.๓ สภาพภูมิอากาศ มี ๓ ฤดู คือ

ฤดูฝน	จากเดือนพฤษภาคม	ถึงเดือนตุลาคม
ฤดูหนาว	จากเดือนพฤศจิกายน	ถึงเดือนมกราคม
ฤดูร้อน	จากเดือนกุมภาพันธ์	ถึงเดือนเมษายน

๑.๔ ลักษณะของดิน

สภาพพื้นที่โดยทั่วไปของตำบลแพงพวยเป็นที่ราบลุ่ม พื้นดินส่วนใหญ่เป็นดินเหนียว และดินร่วนเหมาะแก่การทำสวนผลไม้ และปลูกพืชผักต่างๆ มีลำคลองธรรมชาติไหลลงสู่แม่น้ำแม่กลอง มีคลองเล็กๆ จำนวนหลายสาย เช่น คลองแพงพวย คลองปู่เจริญ คลองลัดชู และคลองรางนายร้อย ทำให้มีน้ำใช้ในการเกษตรตลอดปี เหมาะแก่การทำเกษตรกรรมเป็นส่วนใหญ่

๑.๕ ลักษณะของดิน

สภาพพื้นที่โดยทั่วไปของตำบลแพงพวยเป็นที่ราบลุ่ม พื้นดินส่วนใหญ่เป็นดินเหนียว และดินร่วนเหมาะแก่การทำสวนผลไม้ และปลูกพืชผักต่างๆ มีลำคลองธรรมชาติไหลลงสู่แม่น้ำแม่กลอง มีคลองเล็กๆ จำนวนหลายสาย เช่น คลองแพงพวย คลองปู่เจริญ คลองลัดชู และคลองรางนายร้อย ทำให้มีน้ำใช้ในการเกษตรตลอดปี เหมาะแก่การทำเกษตรกรรมเป็นส่วนใหญ่

๒. ด้านการเมือง/การปกครอง

๒.๑ เขตการปกครอง

องค์การบริหารส่วนตำบลแพงพวย แบ่งเขตการปกครองเป็น ๑๒ หมู่บ้าน คือ

หมู่ที่ ๑	บ้านโคกหลวง
หมู่ที่ ๒	บ้านท่าเรือ
หมู่ที่ ๓	บ้านหนองไก่อแก้ว
หมู่ที่ ๔	บ้านอู่ตะเภา
หมู่ที่ ๕	บ้านคลองปู่เจริญ
หมู่ที่ ๖	บ้านดอนมดตะนอย
หมู่ที่ ๗	บ้านโคกตะมั่ง
หมู่ที่ ๘	บ้านนายร้อย
หมู่ที่ ๙	บ้านหนองช่อลม
หมู่ที่ ๑๐	บ้านคลองลัดชู
หมู่ที่ ๑๑	บ้านปากคลองขุด
หมู่ที่ ๑๒	บ้านปู่เจริญ

แผนพัฒนาท้องถิ่น (พ.

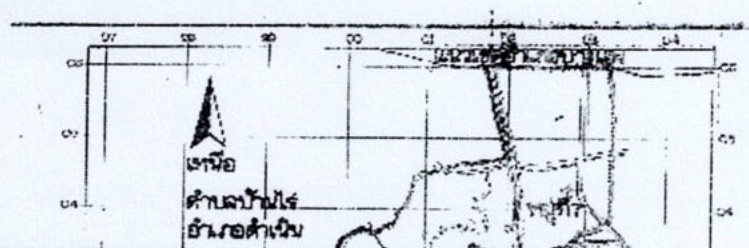

๒.๒ การเลือกตั้ง

องค์การบริหารส่วนตำบลแพ่งพวย แบ่งเขตการเลือกตั้งออกเป็น ๑๔ หน่วย ดังนี้คือ

หมู่ที่ ๑ หน่วยที่ ๑	หน่วยเลือกตั้งวัดสีดาราม
หมู่ที่ ๑ หน่วยที่ ๒	หน่วยเลือกตั้งวัดสีดาราม
หมู่ที่ ๒ หน่วยที่ ๓	หน่วยเลือกตั้งวัดท่าเรือ
หมู่ที่ ๓ หน่วยที่ ๔	หน่วยเลือกตั้งโรงเรียนบ้านหนองไก่อแก้ว
หมู่ที่ ๔ หน่วยที่ ๕	หน่วยเลือกตั้งวัดเนกขัมมาราม
หมู่ที่ ๔ หน่วยที่ ๖	หน่วยเลือกตั้งวัดเนกขัมมาราม
หมู่ที่ ๕ หน่วยที่ ๗	หน่วยเลือกตั้งที่ทำการผู้ใหญ่บ้านหมู่ที่ ๕
หมู่ที่ ๖ หน่วยที่ ๘	หน่วยเลือกตั้งศาลาแห่งนี้้ำหมู่ที่ ๖
หมู่ที่ ๗ หน่วยที่ ๙	หน่วยเลือกตั้งที่ทำการผู้ใหญ่บ้านหมู่ที่ ๗
หมู่ที่ ๘ หน่วยที่ ๑๐	หน่วยเลือกตั้งที่ทำการผู้ใหญ่บ้านหมู่ที่ ๘
หมู่ที่ ๙ หน่วยที่ ๑๑	หน่วยเลือกตั้งศาลาประชาคมหมู่ที่ ๙
หมู่ที่ ๑๐ หน่วยที่ ๑๒	หน่วยเลือกตั้งบริเวณบ้านนายสุรเศรษฐ คลังนาค
หมู่ที่ ๑๑ หน่วยที่ ๑๓	หน่วยเลือกตั้งบริเวณที่ทำการผู้ใหญ่บ้านหมู่ที่ ๑๑
หมู่ที่ ๑๒ หน่วยที่ ๑๔	หน่วยเลือกตั้งบริเวณที่ทำการผู้ใหญ่บ้านหมู่ที่ ๑๒

๓. ประชากร

แผนพัฒนาท้องถิ่น (พ.ศ. ๒๕๖๖ – ๒๕๗๐)

๓.๑ ข้อมูลเกี่ยวกับจำนวนประชากร

จำนวนประชากร (ตามทะเบียนราษฎร) ทั้งสิ้น ๘,๘๔๓ คน แยกเป็นชาย ๔,๓๗๐ คน หญิง ๔,๔๗๓ คน จำนวนบ้าน ๒,๘๑๗ ครัวเรือน อัตราส่วนความหนาแน่นของประชากรเฉลี่ย ๓๐๗.๘๐ คน ต่อตารางกิโลเมตร แยกเป็นรายหมู่บ้าน ดังนี้

ตารางที่ ๑ แสดงจำนวนประชากรของตำบลแพงพวยตามทะเบียนราษฎร

หมู่ที่	ชื่อหมู่บ้าน	ชื่อกำนัน/ผู้ใหญ่บ้าน	ประชากร (คน)			จำนวนครัวเรือน
			ชาย	หญิง	รวม	
๑	บ้านโคกหลวง	นายธนโชติ จิรบัณฑิตย์	๕๐๙	๕๓๑	๑,๐๔๐	๓๓๓
๒	บ้านท่าเรือ	นายเจริญ ไชยอนุกุล	๓๗๑	๓๕๒	๗๒๓	๓๐๖
๓	บ้านหนองไก่อแก้ว	นายไชยรงค์ คล้ายโพธิ์ทอง	๓๙๑	๔๔๒	๘๓๓	๓๐๓
๔	บ้านอู่ตะเภา	นายสมพงษ์ คุ้มตัว	๕๕๑	๕๕๖	๑,๑๐๗	๓๐๗
๕	บ้านคลองปู่เจริญ	นายวิจิต ไปแป้	๑๗๕	๑๕๗	๓๓๒	๑๒๕
๖	บ้านดอนมดตะนอย	นายชัยชัย สีนเกตุ	๔๕๗	๕๐๒	๙๕๙	๓๐๓
๗	บ้านโคกตะมั่ง	นายณัฐสิทธิ์ บุญเนียม	๓๗๔	๒๘๙	๖๖๓	๒๒๑
๘	บ้านนายร้อย	นายชัยยศ อรรคทิมากุล	๒๕๙	๒๗๙	๕๓๘	๑๓๙
๙	บ้านหนองช่องลม	นายณรงค์ศักดิ์ จำรัสศรี	๓๒๘	๓๖๒	๖๙๐	๑๙๘
๑๐	บ้านคลองลาดชู	กำนันสุเรศรุท คลังนาค	๓๓๒	๓๘๒	๗๑๔	๒๑๖
๑๑	บ้านปากคลองขุด	นายอภิชาติ เนียมภู	๒๓๕	๒๔๕	๔๘๐	๑๕๒
๑๒	บ้านปู่เจริญ	นายสมพร เปาเล้ง	๓๘๘	๓๗๖	๗๖๔	๒๑๔
รวมทั้งสิ้น			๔,๓๗๐	๔,๔๗๓	๘,๘๔๓	๒,๘๑๗

ข้อมูลจาก สำนักทะเบียนอำเภอดำเนินสะดวก ณ เดือน เมษายน ๒๕๖๔

๔. สภาพทางสังคม

๔.๑ การศึกษา

องค์การบริหารส่วนตำบลแพงพวย ได้มีการสนับสนุนการศึกษาให้แก่เด็กและเยาวชนในพื้นที่ให้ได้รับความรู้ ความสามารถ ที่จะช่วยส่งเสริมและเพิ่มพัฒนาการให้เด็กได้ต่อยอดในการศึกษาที่สูงขึ้นต่อไป โดยสามารถแยกรายละเอียด ดังนี้

ลำดับที่	ชื่อ/สังกัด	รวม (แห่ง)
๑	ศูนย์พัฒนาเด็กเล็ก (สังกัดองค์การบริหารส่วนตำบลแพงพวย)	๒
๒	โรงเรียนประถมศึกษา (สังกัดสพฐ, จังหวัดราชบุรี)	๔
๓	โรงเรียนมัธยมศึกษา (สังกัดสำนักงานเขตพื้นที่การศึกษาเขต ๘)	๑
๔	โรงเรียนเอกชน	๑
รวมทั้งหมด		๘

อัตรานักเรียนระดับปฐมวัยของศูนย์พัฒนาเด็กเล็ก อบต. ปีการศึกษา ๒๕๖๔

จำนวนเด็กเล็ก (คน)			จำนวนผู้ดูแลเด็ก (คน)
ชาย	หญิง	รวม	หญิง
๒๔	๒๔	๔๘	๔

ข้อมูลจาก : กองการศึกษา ศาสนา และวัฒนธรรม ณ เดือน ก.พ. ๒๕๖๔

ศูนย์พัฒนาเด็กเล็กในพื้นที่ (สังกัดองค์การบริหารส่วนตำบลแพงพวย) จำนวน ๒ แห่ง ได้แก่

ลำดับที่	ชื่อศูนย์พัฒนาเด็กเล็ก อบต.	สถานที่ตั้ง
๑	ศูนย์พัฒนาเด็กวัดท่าเรือ	หมู่ที่ ๒
๒	ศูนย์พัฒนาเด็กเล็กเนกขัมเจริญวัย	หมู่ที่ ๔

โรงเรียนประถมศึกษาในเขตพื้นที่ จำนวน ๔ แห่ง ได้แก่

ลำดับที่	โรงเรียนประถมศึกษา/สังกัด	สถานที่ตั้ง
๑	โรงเรียนวัดเนกขัมมาราม	หมู่ที่ ๔
๒	โรงเรียนบ้านหนองไก่อแก้ว	หมู่ที่ ๓
๓	โรงเรียนวัดสีดาราม	หมู่ที่ ๑
๔	โรงเรียนวัดท่าเรือ	หมู่ที่ ๒

โรงเรียนมัธยมศึกษาตอนต้นในเขตพื้นที่ จำนวน ๑ แห่ง ได้แก่

ลำดับที่	โรงเรียนมัธยมศึกษาตอนต้น/สังกัด	สถานที่ตั้ง
๑	โรงเรียนเนกขัมวิทยา	หมู่ที่ ๔

โรงเรียนเอกชน มีจำนวน ๑ แห่ง ได้แก่

ลำดับที่	โรงเรียนมัธยมศึกษาตอนต้น	สถานที่ตั้ง
๑	โรงเรียนดำเนินวิทยา	หมู่ที่ ๖

๔.๒ สาธารณสุข

๑. อาสาสมัครสาธารณสุขตำบลแพงพวย (อสม.) จำนวน ๘๔ คน
๒. กองทุนหลักประกันสุขภาพ อบต.แพงพวย จำนวน ๒ แห่ง
๓. โรงพยาบาลส่งเสริมสุขภาพตำบล จำนวน ๒ แห่ง คือ
 - ๓.๑ โรงพยาบาลส่งเสริมสุขภาพตำบลแพงพวย
 - ๓.๒ โรงพยาบาลส่งเสริมสุขภาพบ้านปากคลอง

๔.๓ อาชญากรรม

ความปลอดภัยในชีวิตและทรัพย์สิน

- (๑) ศูนย์ดับเพลิง อบต.แพงพวย จำนวน ๑ แห่ง

- มีรถดับเพลิง จำนวน ๑ คัน
- (๒) อาสาสมัครป้องกันภัยฝ่ายพลเรือน(อปพร.) จำนวน ๔๔ คน
- (๓) ประชาชนได้รับการดูแลจากฝ่ายปกครอง กำนัน ผู้ใหญ่บ้าน

๔.๔ การสังคมสงเคราะห์

การให้การสงเคราะห์เบี้ยยังชีพคนชรา คนพิการ และผู้ป่วยเอดส์ ในเขตตำบลแพงพวย พ.ศ. ๒๕๖๔

ประเภท	จำนวนผู้ได้รับการช่วยเหลือ (ราย)	จำนวนเงินที่ได้รับ การจัดสรร (บาท)
เงินเบี้ยยังชีพคนชรา	๑,๘๐๓	๑๕,๕๐๐,๐๐๐ (งบอุดหนุนทั่วไป)
เงินเบี้ยยังชีพคนพิการ	๒๕๔	๒,๕๙๒,๐๐๐ (งบอุดหนุนทั่วไป)
เงินเบี้ยยังชีพผู้ป่วยเอดส์	๒	๑๘,๐๐๐ (งบอุดหนุนทั่วไป)
รวม	๒,๐๕๙	๑๘,๑๑๐,๐๐๐

หมายเหตุ ข้อมูล ณ เดือนเมษายน ๒๕๖๔

๕. ระบบบริการพื้นฐาน

๕.๑ การคมนาคมขนส่ง

มีเส้นทางคมนาคมติดต่อกันทุกหมู่บ้าน มีถนนลูกรัง/หินคลุก ถนนลาดยางและถนนคอนกรีตเสริมเหล็กภายในหมู่บ้านเป็นส่วนใหญ่ ดังต่อไปนี้

ถนนสายหลัก

ถนนลาดยางและคอนกรีต (ทางหลวงชนบท) จำนวน ๓ สาย ได้แก่

๑. ถนนสายโคกวัด - บ้านไร่ขาวเหนือ (ทางหลวง ๓๓๓๖) เป็นถนนตัดผ่านตั้งแต่หมู่ที่ ๑๐, หมู่ที่ ๖ ตำบลแพงพวย เชื่อมกับตำบลดอนกรวย และตำบลบ้านไร่ อำเภอดำเนินสะดวก จังหวัดราชบุรี เป็นถนนผิวจราจรลาดยาง ๒ เลนส์ ขนาดผิวจราจรกว้าง ๖ เมตร ระยะทางประมาณ ๓ กิโลเมตร

๒. ถนนสายหนองไก่อแก้ว (ทางหลวงชนบท) เป็นถนนตัดผ่านหมู่ที่ ๖, ๙, ๓, ๘, ๔, และหมู่ที่ ๑ ตำบลแพงพวย เชื่อมกับตำบลสีหมื่น อำเภอดำเนินสะดวก เป็นถนนผิวจราจรคอนกรีต ๒ เลนส์ ขนาดผิวจราจรกว้าง ๖ เมตร ระยะทางประมาณ ๔ กิโลเมตร

๓. ถนนสายปู่เจริญ (ทางหลวงชนบท) เป็นถนนตัดผ่านหมู่ที่ ๖, ๕, ๒, ๑๒, และหมู่ที่ ๑๑ ตำบลแพงพวย เชื่อมกับตำบลบางป่า อำเภอเมือง จังหวัดราชบุรี เป็นถนนผิวจราจรลาดยาง ๒ เลนส์ ขนาดผิวจราจรกว้าง ๖ เมตร เมตร ระยะทางประมาณ ๕ กิโลเมตร

๕.๒ การไฟฟ้า

ระบบไฟฟ้าและแสงสว่าง

- ไฟฟ้าในครัวเรือน มีไฟฟ้าเข้าถึงทุกหมู่บ้าน จำนวน ๑๒ หมู่บ้าน และครอบคลุมทุกครัวเรือน

- ไฟฟ้าสาธารณะในเขตตำบลแพงพวย เป็นบริการของการไฟฟ้าส่วนภูมิภาค ซึ่งให้บริการครอบคลุมพื้นที่ทั้งหมดในเขตตำบลแพงพวย แต่ยังมีบางถนนบางสายในพื้นที่ที่ยังไม่มีไฟฟ้าสาธารณะ จึงจำเป็นต้องได้รับการติดตั้งให้ครอบคลุมอีกมากเพื่อรองรับความเจริญเติบโตของพื้นที่ในอนาคต

๕.๓ การประปา

ลำดับที่	ถังประปา	ขนาด (ลบ.ม.)	หมู่ที่	ผู้รับผิดชอบ
๑	ประปาหอดัง	๔๕	๑	อบต.แพงพวย
๒	ประปาหอดัง	๓๕	๒	อบต.แพงพวย
๓	ประปาหอดัง	๓๕	๓	อบต.แพงพวย
๔	ประปาหอดัง	-	๔	ประปาหมู่บ้าน หมู่ ๔
๕	ประปาหอดัง	๓๕	๕	อบต.แพงพวย
๖	ประปาหอดัง	๓๕	๖	อบต.แพงพวย
๗	ประปาหอดัง	๓๐	๗	อบต.แพงพวย
๘	ประปาหอดัง	๓๐	๘	อบต.แพงพวย
๙	ประปาหอดัง	-	๙	อบต.แพงพวย
๑๐	ประปาหอดัง	๓๐	๑๐	อบต.แพงพวย
๑๑	ประปาหอดัง	-	๑๑	ประปาหมู่บ้าน หมู่ ๑๑
๑๒	ประปาหอดัง	๓๕	๑๒	อบต.แพงพวย

๕.๔ โทรศัพท์

การโทรคมนาคม

- ชุมสายโทรศัพท์ จำนวน ๒ แห่ง
 - มีตู้โทรศัพท์สาธารณะ จำนวน ๑๒ ตู้
- มีตู้โทรศัพท์สาธารณะในทุกหมู่บ้าน แต่ยังไม่ทั่วถึง และอยู่ในสภาพทรุดโทรมไม่สามารถใช้งานได้ ส่วนใหญ่ประชาชนใช้โทรศัพท์มือถือ และโทรศัพท์บ้านในการติดต่อสื่อสาร

๕.๕ ไปรษณีย์หรือการสื่อสารหรือการขนส่ง และวัสดุ ครุภัณฑ์

- แฟลช เอ็กซ์เพรส (Flash Express) บริษัทธุรกิจรับจัดส่งสินค้า และพัสดุทั่วไป

๖. ระบบเศรษฐกิจ

๖.๑ การเกษตร

การเกษตรในเขตองค์การบริหารส่วนตำบล

ตำบลแพงพวยมีสภาพพื้นที่เป็นที่ราบลุ่ม ซึ่งมีสภาพพื้นที่เป็นดินที่อุดมสมบูรณ์เหมาะแก่การประกอบอาชีพเกษตรกรรม ประชากรร้อยละ ๕๑.๐๐ ในพื้นที่ จึงประกอบอาชีพเกษตรกรรมเป็นอาชีพหลัก ดังนี้

ตาราง แสดงจำนวนพื้นที่ทางการเกษตรของตำบลแพงพวย

พื้นที่ทั้งหมด	๑๗,๘๔๖	ไร่
ไม้ดอกไม้ประดับ	๕๖	ไร่
ไม้ผล	๙,๘๔๐	ไร่
พืชผัก	๑,๑๒๓	ไร่
ไม้ยืนต้น	๖,๘๒๗	ไร่
ประมง	๖๙	ไร่
ปศุสัตว์	๔๕	ไร่

ตาราง แสดงจำนวนครัวเรือนประกอบอาชีพทางการเกษตรของตำบลแพงพวย

ครัวเรือนเกษตร	๑,๐๖๙	ครัวเรือน
ไม้ดอกไม้ประดับ	๒	ครัวเรือน
ไม้ผล	๕๓๐	ครัวเรือน
พืชผัก	๑๕๘	ครัวเรือน
ไม้ยืนต้น	๔๒๐	ครัวเรือน

๖.๒ การประมง

ประชากรในพื้นที่ตำบลแพงพวยมีอาชีพทำการประมงจำนวน ๖ ครัวเรือน

๖.๓ การปศุสัตว์

ประชากรในพื้นที่ตำบลแพงพวยมีอาชีพทำปศุสัตว์จำนวน ๓ ครัวเรือน

๖.๔ การบริการ

๖.๕ การท่องเที่ยว

การท่องเที่ยวและแหล่งท่องเที่ยวของตำบลแพงพวย

ในพื้นที่ขององค์การบริหารส่วนตำบลแพงพวยมีศูนย์ถ่ายทอดเทคโนโลยีการเกษตรจำนวน ๑ แห่ง และมีสถานที่ท่องเที่ยวเชิงวัฒนธรรม และสถานที่พักผ่อน ดังนี้

- วัดหลวงพ้อสด เป็นสถานที่ปฏิบัติธรรม และเป็นแหล่งท่องเที่ยวทางพระพุทธศาสนาเป็นสถานที่พักผ่อนที่พึงทางจิตใจของประชาชนในทั่วไป ซึ่งตั้งอยู่หมู่ที่ ๗ ตำบลแพงพวย อำเภอดำเนินสะดวก จังหวัดราชบุรี

- เลคพอยท์ สपोर्टคลับ เป็นสถานที่พักผ่อนและเล่นกีฬา สกีน้ำ สนใจสามารถสอบถามรายละเอียดข้อมูลได้ที่ ๐๓๒ - ๓๖๕๕๐๐ - ๑ ตั้งอยู่หมู่ที่ ๑๐ ตำบลแพงพวย ตำบลแพงพวย อำเภอดำเนินสะดวก จังหวัดราชบุรี

๖.๖ อุตสาหกรรม

การพาณิชย์กรรม และอุตสาหกรรมในเขตองค์การบริหารส่วนตำบล

ลักษณะทางเศรษฐกิจ ในพื้นที่ตำบลแพงพวย มีอุตสาหกรรมที่หลากหลาย อาทิ อุตสาหกรรมบริการ อุตสาหกรรมโรงงานแปรรูปผลิตภัณฑ์การเกษตร และกิจการต่างๆ อีกมากมาย ดังนี้

- สถาบันการเงิน (สหกรณ์เครดิต)	๑	แห่ง
- สถานีบริการน้ำมันใหญ่/กลาง/เล็ก	๑๕	แห่ง
- เสาสัญญาณรับโทรศัพท์	๙	แห่ง
- ร้านขายยา	๑	แห่ง
- โรงงานอุตสาหกรรม	๑๖	แห่ง
- บริษัท / ห้างหุ้นส่วน	๓	แห่ง
- โรงเลี้ยงสัตว์	๔	แห่ง
- ร้านค้าบริการทั่วไป/ร้านอาหาร	๖๒	แห่ง
- ตลาดนัดชุมชน	๔	แห่ง

(ข้อมูลจาก ฝ่ายจัดเก็บรายได้ กองคลัง ณ เดือนเมษายน ๒๕๖๑)

๖.๗ การพาณิชย์และกลุ่มอาชีพ

การพาณิชย์กรรม และอุตสาหกรรมในเขตองค์การบริหารส่วนตำบล

ลักษณะทางเศรษฐกิจ ในพื้นที่ตำบลแพงพวย มีอุตสาหกรรมที่หลากหลาย อาทิ อุตสาหกรรมบริการ อุตสาหกรรมโรงงานแปรรูปผลิตภัณฑ์การเกษตร และกิจการต่างๆ อีกมากมาย ดังนี้

- สถาบันการเงิน (สหกรณ์เครดิต)	๑	แห่ง
- สถานีบริการน้ำมันใหญ่/กลาง/เล็ก	๑๕	แห่ง
- เสาสัญญาณรับโทรศัพท์	๙	แห่ง
- ร้านขายยา	๑	แห่ง
- โรงงานอุตสาหกรรม	๑๖	แห่ง
- บริษัท / ห้างหุ้นส่วน	๓	แห่ง
- โรงเลี้ยงสัตว์	๔	แห่ง
- ร้านค้าบริการทั่วไป/ร้านอาหาร	๖๒	แห่ง

- ตลาดนัดชุมชน

๔ แห่ง

(ข้อมูลจาก ฝ่ายจัดเก็บรายได้ กองคลัง ณ เดือนเมษายน ๒๕๖๑)

๗. ศาสนา ประเพณี วัฒนธรรม

๗.๑ การนับถือศาสนา

สถาบันและองค์กรทางศาสนา

ประชากรดั้งเดิมของตำบลแพงพวยส่วนใหญ่ประมาณร้อยละ ๕๐ เป็นผู้นับถือศาสนาพุทธ ในปัจจุบันนี้ตำบลแพงพวยได้พัฒนาไปเป็นชุมชนเมืองมีผู้คนเข้ามาอยู่ในตำบลแพงพวยมาก แต่ประชากรของตำบลแพงพวยประมาณครึ่งหนึ่งของประชากรในตำบลแพงพวยทั้งหมดเป็นผู้นับถือศาสนาคริสต์ ตำบลแพงพวยจึงเป็นตำบลที่มีโบสถ์วัดนักบุญอันตนจำนวน ๑ แห่ง

๗.๒ ประเพณีและงานประจำปี

ขนบธรรมเนียม ประเพณี และวัฒนธรรม

ตำบลแพงพวย มีขนบธรรมเนียมประเพณี วัฒนธรรม และวันสำคัญทางศาสนา ทั้งไทยพุทธ-ไทยคริสต์ ที่สืบทอดกันมาจนถึงปัจจุบัน ได้แก่

ศาสนาพุทธ ประกอบด้วย

๑) ประเพณีสงกรานต์ เป็นวันสำคัญหนึ่งของชาวไทย ซึ่งเป็นประเพณีรดน้ำดำหัวผู้ใหญ่ จัดขึ้นช่วงระหว่างวันที่ ๑๓-๑๕ เมษายน ภายในงานมีการทำบุญตักบาตร สรงน้ำพระพุทธรูป สรงน้ำพระสงฆ์ รดน้ำดำหัวผู้สูงอายุในหมู่บ้าน ประเพณีสงกรานต์จัดขึ้นทุกหมู่บ้านทั่วตำบล สำหรับองค์การบริหารส่วนตำบลแพงพวย จัดตามโอกาสสมควรในช่วงสงกรานต์ของทุกปี บริเวณที่ทำการองค์การบริหารส่วนตำบลแพงพวย

๒) ประเพณีลอยกระทง เป็นวันสำคัญวันหนึ่งของชาวไทย ตรงกับวันขึ้น ๑๕ ค่ำ เดือน ๑๒ ตามปฏิทินจันทรคติไทย ตามปฏิทินจันทรคติล้านนา มักจะตกอยู่ในราวเดือนพฤศจิกายน ตามปฏิทินสุริยคติ ประเพณีนี้กำหนดขึ้นเพื่อเป็นการสะเดาะเคราะห์และขอขมาต่อพระแม่คงคา บางหลักฐานเชื่อว่าเป็นการบูชารอยพระพุทธรูปที่ริมฝั่งแม่น้ำนัมทามหานที และบางหลักฐานก็ว่าเป็นการบูชาพระอุปคุตอรหันต์หรือพระมหาสาวก สำหรับประเทศไทยประเพณีลอยกระทงได้กำหนดจัดในทุกพื้นที่ทั่วประเทศ โดยเฉพาะอย่างยิ่งบริเวณที่ติดกับแม่น้ำ ลำคลอง หรือ แหล่งน้ำต่าง ๆ ซึ่งแต่ละพื้นที่ก็จะมีเอกลักษณ์ที่น่าสนใจแตกต่างกันไป สำหรับองค์การบริหารส่วนตำบลแพงพวย จัดในวันขึ้น ๑๕ ค่ำ เดือน ๑๒ ของทุกปี บริเวณวันเนกขัมมาราม

๓) ประเพณีแห่เทียนพรรษา มีต้นกำเนิดจากความเชื่อในเรื่องการถวายเทียนพรรษาให้แก่วัด ซึ่งเป็นโบราณประเพณีที่ทำสืบๆ มาเป็นเวลาช้านาน เมื่อถึงฤดูเข้าพรรษา ภิกษุทั้งปวงต้องจำพรรษาในวัดเป็นเวลา ๓ เดือน พุทธศาสนิกชนทั้งหลาย จึงได้จัดทำให้เป็นกุศลพิธีขึ้น เมื่อได้นำเทียนไปถวายพระสงฆ์แล้ว ท่านก็จะได้จุดบูชาต่อหน้าพระประธานในพระอุโบสถ ต่อมาจึงเริ่มมีการประกวดด้านการตกแต่งและประดับต้นเทียนกันของชุมชนต่าง ๆ จึงทำให้เกิดเป็นประเพณีแห่เทียนพรรษาขึ้น งานประเพณีแห่เทียนพรรษา มีวัตถุประสงค์เพื่อรักษาไว้ซึ่งขนบธรรมเนียมประเพณีทางศาสนาของพุทธศาสนิกชน ในช่วงก่อนวันเข้าพรรษา ชาวชุมชนต่าง ๆ จะมารวมตัวกันเพื่อประดิษฐ์ลวดลายสำหรับประดับต้นเทียนพรรษา เมื่อถึงวันงานก็จะมีการเคลื่อนย้ายต้นเทียนไปสู่วัด การถ่ายทอดเกิดขึ้นขณะที่คนในชุมชนมารวมตัวกันเพื่อทำเทียน ไม่ว่าจะเป็นเด็กหรือผู้ใหญ่จะมา

เรียนรู้และฝึกกรรมกัน งานประเพณีแห่เทียนเป็นงานประจำปีงานหนึ่ง ซึ่งถือได้ว่าดังไปทั่วโลก คนรุ่นใหม่ให้ความสนใจและรู้สึกภาคภูมิใจกับงานประเพณีนี้ ซึ่งเป็นแรงจูงใจให้เกิดการเรียนรู้ได้เป็นอย่างดี โดยมีประชาชนในตำบลแพงพวยมาร่วมแห่เทียนพรรษา

๔) วันมาฆบูชา เป็นวันสำคัญหนึ่งของชนชาวไทย หมายถึง การบูชา ในวันเพ็ญเดือน ๓ เนื่องในโอกาสคล้าย วันที่พระพุทธเจ้าทรงแสดงโอวาทปาติโมกข์ วันมาฆบูชา เป็นวันขึ้น ๑๕ ค่ำ เดือน ๓ มีเหตุการณ์อัศจรรย์ที่ พระสงฆ์สาวกของพระพุทธเจ้าจำนวน ๑,๒๕๐ รูป มาเฝ้าพระพุทธเจ้า ณ วัดเวฬุวัน เมืองราชคฤห์ แคว้นมคธ โดยมีได้นัดหมายกันพระสงฆ์ ทั้งหมดเป็นพระอรหันต์ สำหรับในตำบลแพงพวย ประชาชนที่นับถือศาสนาพุทธก็จะรวมตัวกันไปประกอบพิธีทางศาสนาที่วัดในพื้นที่ใกล้เคียง

๕) วันวิสาขบูชา ตรงกับวันขึ้น ๑๕ ค่ำ เดือน ๖ ตามปฏิทินจันทรคติของไทย ซึ่งมักจะตรงกับเดือนพฤษภาคม หรือมิถุนายน ถือเป็นวันสำคัญที่สุดทางพระพุทธศาสนา เนื่องจากล้นมีเหตุการณ์ที่เกี่ยวข้องกับการถือกำเนิดของพระพุทธศาสนา คือ เป็นวันที่พระศาสดา คือ พระสัมมาสัมพุทธเจ้าประสูติ ตรัสรู้ และปรินิพพาน ดังนั้นพุทธศาสนิกชนทั่วโลกจึงให้ความสำคัญกับวันวิสาขบูชา และในวันที่ ๑๓ ธันวาคม พ.ศ. ๒๕๔๒ องค์การสหประชาชาติได้ยอมรับญัตติที่ประชุม กำหนดให้วันวิสาขบูชาเป็นวันสำคัญของโลก โดยเรียกว่า Vesak Day ตามคำเรียกของชาวศรีลังกา ผู้ที่ยื่นเรื่องให้สหประชาชาติพิจารณา และได้กำหนดวันวิสาขบูชาเป็นวันหยุดวันหนึ่งของสหประชาชาติอีกด้วย ทั้งนี้เพื่อให้ชาวพุทธทั่วโลกได้มีโอกาสบำเพ็ญบุญเนื่องในวันประสูติ ตรัสรู้ และปรินิพพานของพระบรมศาสดา โดยการที่สหประชาชาติได้กำหนดให้วันวิสาขบูชาเป็นวันสำคัญของโลกนั้น ได้ให้เหตุผลไว้ว่า องค์สมเด็จพระสัมมาสัมพุทธเจ้าทรงเป็นมหาบุรุษผู้ให้ความเมตตาต่อหมู่มวลมนุษย์ เปิดโอกาสให้ทุกศาสนาสามารถเข้ามาศึกษาพุทธศาสนา เพื่อพิสูจน์หาข้อเท็จจริงได้โดยไม่จำเป็นต้องเปลี่ยนมานับถือศาสนาพุทธ และทรงสั่งสอนทุกคนโดยใช้ปัญญาธิคุณ โดยไม่คิดค่าตอบแทน สำหรับในตำบลแพงพวย ประชาชนที่นับถือศาสนาพุทธก็จะรวมตัวกันไปประกอบพิธีทางศาสนาที่วัดในพื้นที่ใกล้เคียง

๖) วันอาสาฬหบูชา ตรงกับวันขึ้น ๑๕ ค่ำ เดือน ๘ นับเป็นวันที่สำคัญในประวัติศาสตร์แห่งพระพุทธศาสนา คือวันที่พระพุทธองค์ทรงแสดงธรรมเทศนาหรือหลักธรรมที่ทรงตรัสรู้ เป็นครั้งแรกแก่เบญจวัคคีย์ทั้ง ๕ ณ มฤคทายวัน ตำบลอิสิปตนะ เมืองพาราณสี ในชมพูทวีปสมัยโบราณซึ่งปัจจุบันตั้งอยู่ในประเทศอินเดีย ด้วยพระพุทธองค์ทรงเปรียบดังผู้ทรงเป็นธรรมราชา ก็ทรงบันลือธรรมภริยงล้อแห่งธรรมให้หมุนรุดหน้า เริ่มต้นแผ่ขยายอาณาจักรแห่งธรรม นำความร่มเย็นและความสงบสุขมาให้แก่หมู่ประชา สำหรับในตำบลแพงพวย ประชาชนที่นับถือศาสนาพุทธก็จะรวมตัวกันไปประกอบพิธีทางศาสนาที่วัดในพื้นที่ใกล้เคียง

๗) วันเข้าพรรษา เป็นวันสำคัญทางพระพุทธศาสนา แปลว่า "พักฝน" หมายถึง พระภิกษุสงฆ์ต้องอยู่ประจำ ณ วัดใดวัดหนึ่งระหว่างฤดูฝน โดยเหตุที่พระภิกษุในสมัยพุทธกาล มีหน้าที่จะต้องจาริกโปรดสัตว์ และเผยแผ่พระธรรมคำสั่งสอนแก่ประชาชนไปในที่ต่าง ๆ ไม่จำเป็นต้องมีที่อยู่ประจำ แม้ในฤดูฝน ชาวบ้านจึงตำหนิว่าไปเหยียบข้าวกล้าและพืชอื่น ๆ จนเสียหาย พระพุทธเจ้าจึงทรงวางระเบียบการจำพรรษาให้พระภิกษุอยู่ประจำที่ตลอด ๓ เดือน ในฤดูฝน คือ เริ่มตั้งแต่วันแรม ๑ ค่ำ

เดือน ๘ ของทุกปี เรียกว่า "ปุริมพรรษา" ถ้าปีใดมีเดือน ๘ สองครั้ง ก็เลื่อนมาเป็นวันแรม ๑ ค่ำ เดือนแปดหลัง และออกพรรษาในวันขึ้น ๑๕ ค่ำ เดือน ๑๑ เรียกว่า "ปัจฉิมพรรษา"

๘) วันออกพรรษา ตรงกับวันขึ้น ๑๕ ค่ำ เดือน ๑๑ เป็นสำคัญวันหนึ่งของพระภิกษุสงฆ์ คือ เป็นวันสิ้นสุดการจำพรรษา หรือออกจากพรรษาที่ได้อธิษฐานเข้าจำพรรษาดลอดระยะเวลา ๓ เดือน ในวันออกพรรษาในพระไตรปิฎกกล่าวไว้ว่า เป็นวันที่ พระสัมมาสัมพุทธเจ้าเสด็จลงจากสวรรค์ชั้นดาวดึงส์มายังโลกมนุษย์ หลังจากที่พระองค์ได้เสด็จไปจำพรรษา และแสดงพระธรรมเทศนาโปรดเทพบุตรพุทธมารดา ซึ่งอยู่สวรรค์ชั้นดุสิต แต่ลงมาฟังพระธรรมเทศนาที่ชั้นดาวดึงส์ พุทธศาสนิกชนถือว่าเป็นโอกาสอันดีที่จะกระทำการบำเพ็ญกุศล เช่น ทำบุญตักบาตร จัดดอกไม้ ธูปเทียน ไปบูชาพระที่วัดและฟังพระธรรมเทศนา สำหรับในตำบลแพงพวย ประชาชนที่นับถือศาสนาพุทธก็จะรวมตัวกันไปประกอบพิธีทางศาสนาที่วัดในพื้นที่ใกล้เคียง

๗.๓ ภูมิปัญญาท้องถิ่น ภาษาท้องถิ่น

๗.๔ สินค้าพื้นเมืองและของที่ระลึก

ผลิตภัณฑ์ชุมชนและท้องถิ่น

ในพื้นที่ขององค์การบริหารส่วนตำบลแพงพวยมีกลุ่มผู้ผลิต/ผู้ประกอบการ ผลิตภัณฑ์ชุมชน กลุ่มวิสาหกิจชุมชนและเครือข่าย และผู้ลงทะเบียนผลิตภัณฑ์ OTOP จำนวน ๔ กลุ่ม ประกอบด้วย

- (๑) กลุ่มปุ๋ยหลักชีวภาพ
- (๒) กลุ่มกล้วยตาก
- (๓) กลุ่มหน่อไม้ฝรั่ง
- (๔) กลุ่มปุ๋ยชีวภาพอัดเม็ด

๘. ทรัพยากรธรรมชาติ

๘.๑ น้ำ

ทรัพยากรธรรมชาติและสิ่งแวดล้อมในพื้นที่

- ในเขตพื้นที่ตำบลแพงพวยไม่มีทรัพยากรป่าไม้
- มีแหล่งน้ำตามธรรมชาติ จำนวน ๔ สาย ดังนี้

๑. คลองปุเจริญ
๒. คลองแพงพวย
๓. คลองรางนายร้อย
๔. คลองอ้ายเสื่อ
๕. คลองถัดชู

๘.๒ คุณภาพของทรัพยากรธรรมชาติ

องค์การบริหารส่วนตำบลได้สร้างจิตสำนึกให้ประชาชนมีความตระหนักถึงสิ่งแวดล้อม และบำรุงรักษาทรัพยากรธรรมชาติให้คงอยู่ ไม่ให้ถูกทำลายลงโดยธรรมชาติและมนุษย์ และพัฒนาท้องถิ่นให้มีสิ่งแวดล้อมที่ดีและสวยงาม น่ายุ่

ในพื้นที่ตำบลแพงพวยคุณภาพของทรัพยากรธรรมชาติอยู่ในเกณฑ์ดี พืช ผัก ผลไม้ ออกตามฤดูกาล ผนตตามฤดูกาล เกษตรกรสามารถทำการเพาะปลูกไม้ผลได้ดีในช่วงฤดูฝน

ส่วนที่ ๒

ยุทธศาสตร์องค์กรปกครองส่วนท้องถิ่น

๑. ความสัมพันธ์ระหว่างแผนพัฒนาระดับมหภาค

๑.๑ แผนยุทธศาสตร์ชาติ ๒๐ ปี (พ.ศ. ๒๕๖๑ – ๒๕๘๐)

วิสัยทัศน์ประเทศไทย

“ประเทศไทยมีความมั่นคง มั่งคั่ง ยั่งยืน เป็นประเทศพัฒนาแล้ว ด้วยการพัฒนาตามหลักปรัชญาเศรษฐกิจพอเพียง” หรือเป็นคติพจน์ ประจำชาติว่า “มั่นคง มั่งคั่ง ยั่งยืน” เพื่อสนองตอบ ต่อผลประโยชน์แห่งชาติอันได้แก่ การมีเอกราช อธิปไตย การดำรงอยู่อย่างมั่นคง และยั่งยืนของ สถาบันหลักของชาติและประชาชนจากภัยคุกคามทุกรูปแบบ การอยู่ร่วมกันในชาติอย่างสันติสุข เป็นปึกแผ่น มีความมั่นคงทางสังคมท่ามกลางพหุสังคมและการมีเกียรติและศักดิ์ศรีของความเป็นมนุษย์ ความเจริญเติบโตของชาติความเป็นธรรมและความอยู่ดีมีสุขของประชาชนความยั่งยืนของฐานทรัพยากรธรรมชาติสิ่งแวดล้อม ความมั่นคงทางพลังงานและอาหาร ความสามารถในการรักษาผลประโยชน์ของชาติภายใต้การเปลี่ยนแปลงของสภาวะแวดล้อมระหว่างประเทศ และการอยู่ร่วมกันอย่างสันติประสานสอดคล้องกันด้านความมั่นคงในประชาคมอาเซียนและประชาคมโลกอย่างมีเกียรติ และศักดิ์ศรี

ความมั่นคง หมายถึง การมีความมั่นคงปลอดภัยจากภัยและการเปลี่ยนแปลงทั้งภายในประเทศและภายนอกประเทศในทุกระดับ ทั้งระดับประเทศ สังคม ชุมชน ครัวเรือน และปัจเจกบุคคล และมีความมั่นคงในทุกมิติทั้งมิติทางการทหาร เศรษฐกิจ สังคม สิ่งแวดล้อม และการเมือง เช่น ประเทศมีความมั่นคงในเอกราชและอธิปไตยมีการปกครองระบบประชาธิปไตยที่มีพระมหากษัตริย์ทรงเป็นประมุข สถาบันชาติ ศาสนา พระมหากษัตริย์ มีความเข้มแข็งเป็นศูนย์กลางและเป็นที่ยึดเหนี่ยวจิตใจของประชาชน มีระบบการเมืองที่มั่นคงเป็นกลไกที่นำไปสู่การบริหารประเทศที่ต่อเนื่องและโปร่งใสตามหลักธรรมาภิบาล สังคมมีความปรองดองและความสามัคคี สามารถผนึกกำลังเพื่อพัฒนาประเทศ ชุมชน มีความเข้มแข็ง ครอบคลุมมีความอบอุ่น ประชาชนมีความมั่นคงในชีวิต มีงานและรายได้ที่มั่นคงพอเพียงกับการดำรงชีวิต มีการออมเงินสำหรับวัยเกษียณ ความมั่นคงของอาหาร พลังงาน และน้ำ มีที่อยู่อาศัยและความปลอดภัยในชีวิตทรัพย์สิน

ความมั่งคั่ง หมายถึง ประเทศไทยมีการขยายตัวของเศรษฐกิจอย่างต่อเนื่องและมีความยั่งยืนจนเข้าสู่กลุ่มประเทศรายได้สูง ความเหลื่อมล้ำของการพัฒนาลดลง ประชากรมีความอยู่ดีมีสุขได้รับผลประโยชน์จากการพัฒนาอย่างเท่าเทียมกันมากขึ้น และมีการพัฒนาอย่างทั่วถึงทุกภาคส่วนมีคุณภาพชีวิตตามมาตรฐานขององค์การสหประชาชาติไม่มีประชาชนที่อยู่ในภาวะความยากจนเศรษฐกิจในประเทศมีความเข้มแข็ง ขณะเดียวกันต้องมีความสามารถสร้างรายได้ทั้งจากภายในและภายนอกประเทศ ตลอดจนมีการสร้างฐานเศรษฐกิจและสังคมแห่งอนาคตเพื่อให้สอดคล้องกับบริบทการพัฒนาที่เปลี่ยนแปลงไป และประเทศในภูมิภาคเอเชียเป็นจุดสำคัญของการเชื่อมโยงในภูมิภาค ทั้งการคมนาคมขนส่ง การผลิต การค้า การลงทุน และการทำธุรกิจ เพื่อให้เป็นพลังในการพัฒนา นอกจากนี้ยังมีความสมบูรณ์ในทุนที่สามารถสร้างการพัฒนาต่อเนื่องไปได้ ได้แก่ ทุนมนุษย์ ทุนทางปัญญา ทุนทางการเงิน ทุนที่มีเครื่องมือเครื่องจักร ทุนทางสังคม และทุนทรัพยากรธรรมชาติและสิ่งแวดล้อม

ความยั่งยืน หมายถึง การพัฒนาที่สามารถสร้างความเจริญ รายได้ และคุณภาพชีวิตของประชาชนให้เพิ่มขึ้นอย่างต่อเนื่อง ซึ่งเป็นการเจริญเติบโตของเศรษฐกิจที่อยู่บนหลักการใช้ การรักษา การฟื้นฟูฐานทรัพยากรธรรมชาติอย่างยั่งยืน ไม่ใช้ทรัพยากรธรรมชาติเกินพอดี ไม่สร้างมลภาวะต่อสิ่งแวดล้อม

แผนพัฒนาท้องถิ่น (พ.ศ. ๒๕๖๑ – ๒๕๖๕)

จนเกินความสามารถในการรองรับและเยียวยาของระบบนิเวศน์ การผลิตและการบริโภคเป็นมิตรกับสิ่งแวดล้อม และสอดคล้องกับเป้าหมายการพัฒนาที่ยั่งยืนทรัพยากรธรรมชาติมีความอุดมสมบูรณ์มากขึ้น และสิ่งแวดล้อมมีคุณภาพดีขึ้น คนมีความรับผิดชอบต่อสังคมมีความเอื้ออาทร เสียสละเพื่อผลประโยชน์ส่วนรวม รัฐบาลมีนโยบายที่มุ่งประโยชน์ส่วนรวมอย่างยั่งยืนและให้ความสำคัญกับการมีส่วนร่วมของประชาชน และทุกภาคส่วนในสังคมยึดถือและปฏิบัติตามหลักปรัชญาของเศรษฐกิจพอเพียงเพื่อการพัฒนาอย่างสมดุล มีเสถียรภาพ และยั่งยืน

โดยมีเป้าหมายการพัฒนาประเทศคือ “ประเทศไทยมั่นคง ประชาชนมีความสุข เศรษฐกิจพัฒนาอย่างต่อเนื่อง สังคมเป็นธรรม ฐานทรัพยากรธรรมชาติยั่งยืน” โดยยกระดับศักยภาพของประเทศในหลากหลายมิติพัฒนาคนในทุกมิติและในทุกช่วงวัยให้เป็นคนดีเก่ง และมีคุณภาพ สร้างโอกาส และความเสมอภาคทางสังคมสร้างการเติบโตบนคุณภาพชีวิตที่เป็นมิตรกับสิ่งแวดล้อม และมีภาครัฐของประชาชนเพื่อประชาชนและประโยชน์ส่วนรวมโดยการประเมินผลการพัฒนาตามยุทธศาสตร์ชาติ ประกอบด้วย

- ๑) ความอยู่ดีมีสุขของคนไทยและสังคมไทย
 - ๒) ชีตความสามารถในการแข่งขัน การพัฒนาเศรษฐกิจ และการกระจายรายได้
 - ๓) การพัฒนาทรัพยากรมนุษย์ของประเทศ
 - ๔) ความเท่าเทียมและความเสมอภาคของสังคม
 - ๕) ความหลากหลายทางชีวภาพ คุณภาพสิ่งแวดล้อม ความยั่งยืนของทรัพยากรธรรมชาติ
 - ๖) ประสิทธิภาพการบริหารจัดการและการเข้าถึงการให้บริการของภาครัฐ
- ประเด็นแผนยุทธศาสตร์ชาติ ๒๐ ปี (พ.ศ.๒๕๖๐ - ๒๕๗๙) ประกอบด้วย ๖ ด้าน คือ
๑. ยุทธศาสตร์ด้านความมั่นคง
 ๒. ยุทธศาสตร์ด้านการสร้างความสามารถในการแข่งขัน
 ๓. ยุทธศาสตร์ด้านการพัฒนาและเสริมสร้างศักยภาพคน
 ๔. ยุทธศาสตร์ด้านการสร้างโอกาสความเสมอภาคและเท่าเทียมกันทางสังคม
 ๕. ยุทธศาสตร์ด้านการสร้างการเติบโตบนคุณภาพชีวิตที่เป็นมิตรกับสิ่งแวดล้อม
 ๖. ยุทธศาสตร์ด้านการปรับสมดุลและพัฒนาระบบการบริหารจัดการภาครัฐ

๑.๒ ร่างแผนพัฒนาเศรษฐกิจและสังคมแห่งชาติ ฉบับที่ ๑๓ (พ.ศ. ๒๕๖๖ -๒๕๗๐)

หลักการและแนวคิด

ร่างแผนพัฒนาเศรษฐกิจและสังคมแห่งชาติ ฉบับที่ ๑๓ มีจุดมุ่งหมายสูงสุดเพื่อขับเคลื่อนการพัฒนาประเทศให้สามารถบรรลุผลตามเป้าหมายการพัฒนานาระยะยาวที่กำหนดไว้ในยุทธศาสตร์ชาติ โดยมุ่งหวังให้แผนพัฒนาฯ ฉบับที่ ๑๓ (พ.ศ. ๒๕๖๖ - ๒๕๗๐) ทำหน้าที่เป็นกลไกในการชี้ประเด็นที่มีลำดับความสำคัญสูงต่อการพัฒนาประเทศในระยะ ๕ ปี และเพื่อผลักดันให้ประเทศสามารถก้าวข้ามความท้าทายต่างๆ เพื่อขับเคลื่อนสู่ความเจริญเติบโตที่ทุกภาคส่วนได้รับประโยชน์อย่างเท่าเทียมกัน โดย (ร่าง) แผนพัฒนาฯ ฉบับที่ ๑๓ ได้กำหนดทิศทางและเป้าหมายของการพัฒนาบนพื้นฐานของแนวคิดที่สำคัญ ๔ ประการได้แก่

(๑) หลักปรัชญาของเศรษฐกิจพอเพียง โดยการสืบสาน รักษา ต่อยอดการพัฒนาตามหลักปรัชญาของเศรษฐกิจพอเพียง โดยเฉพาะหลักพอประมาณและมีเหตุผล

แผนพัฒนาท้องถิ่น (พ.ศ.๒๕๖๖ - ๒๕๗๐)

(๒) แนวคิด Resilience ซึ่งเป็นแนวคิดที่มุ่งเน้นการลดความเปราะบางต่อความเปลี่ยนแปลงทั้งจากภายนอกและภายในประเทศ

(๓) เป้าหมายการพัฒนาอย่างยั่งยืนของสหประชาชาติ โดยการมุ่งเสริมสร้างคุณภาพชีวิตที่ดีให้กับประชาชนทุกกลุ่ม

(๔) โมเดลเศรษฐกิจ BCG ซึ่งเป็นแนวคิดการพัฒนาเศรษฐกิจใน ๓ รูปแบบควบคู่กัน ได้แก่ เศรษฐกิจชีวภาพ เศรษฐกิจหมุนเวียน และเศรษฐกิจสีเขียว

วัตถุประสงค์และเป้าหมายการพัฒนา แผนพัฒนาฯ ฉบับที่ ๑๓ ได้กำหนดเป้าหมายหลักจำนวน ๕ ประการ ประกอบด้วย

(๑) การปรับโครงสร้างการผลิตสู่เศรษฐกิจฐานนวัตกรรม

(๒) การพัฒนาคนสำหรับโลกยุคใหม่

(๓) การมุ่งสู่สังคมแห่งโอกาสและความเป็นธรรม

(๔) การเปลี่ยนผ่านไปสู่ความยั่งยืน

(๕) การเสริมสร้างความสามารถของประเทศในการรับมือกับความเสี่ยงและการเปลี่ยนแปลงภายใต้บริบทโลกใหม่

หมุดหมายการพัฒนา

เพื่อถ่ายทอดเป้าหมายหลักไปสู่ภาพของการขับเคลื่อนที่ชัดเจนในลักษณะของวาระการพัฒนา (Agenda) ที่เอื้อให้เกิดการทำงานร่วมกันของหลายหน่วยงานและหลายภาคส่วนในการผลักดันการพัฒนาในเรื่องใดเรื่องหนึ่งให้เกิดผลได้อย่างเป็นรูปธรรม แผนพัฒนาฯ ฉบับที่ ๑๓ จึงได้กำหนดหมุดการพัฒนาจำนวน ๑๓ ประการ ซึ่งเป็นการบ่งถึงสิ่งที่ประเทศไทยปรารถนาจะ “เป็น” มุ่งหวังจะ “มี” หรือต้องการจะ “ขจัด” เพื่อสะท้อนประเด็นการพัฒนาที่มีลำดับความสำคัญสูงต่อการพลิกโฉมประเทศไทยสู่ “สังคมก้าวหน้า เศรษฐกิจสร้างมูลค่าอย่างยั่งยืน” และการบรรลุเป้าหมายหลักในช่องระยะเวลา ๕ ปีของแผนพัฒนาฯ ฉบับที่ ๑๓ โดยหมุดหมายการพัฒนาทั้ง ๑๓ ประการมีที่มาจากการประเมินโอกาสและความเสี่ยงของไทยในการพัฒนาซึ่งได้มีการพิจารณาถึงแนวโน้มการเปลี่ยนแปลงระดับโลก สถานการณ์การแพร่ระบาดของโควิด - ๑๙ รวมถึงการพัฒนาในประเทศไทยในระยะที่ผ่านมา

ทั้งนี้ หมุดหมายการพัฒนาที่กำหนดขึ้นเป็นประเด็นที่มีลักษณะเชิงบูรณาการ ซึ่งสามารถนำไปสู่การพัฒนาทั้งในด้านเศรษฐกิจ สังคม ทรัพยากรธรรมชาติและสิ่งแวดล้อมไปพร้อมๆ กัน ทำให้หมุดหมายแต่ละประการสามารถสนับสนุนเป้าหมายหลักได้มากกว่าหนึ่งข้อ โดยหมุดหมายทั้ง ๑๓ ประการ แบ่งออกได้เป็น ๔ มิติ ดังนี้

(๑) มิติภาคการผลิตและบริการเป้าหมาย

หมุดหมายที่ ๑ ไทยเป็นประเทศชั้นนำด้านสินค้าเกษตรและเกษตรแปรรูปมูลค่าสูง

หมุดหมายที่ ๒ ไทยเป็นจุดหมายของการท่องเที่ยวที่เน้นคุณภาพและความยั่งยืน

หมุดหมายที่ ๓ ไทยเป็นฐานการผลิตยานยนต์ไฟฟ้าที่สำคัญของโลก

หมุดหมายที่ ๔ ไทยเป็นศูนย์กลางทางการแพทย์และสุขภาพมูลค่าสูง

หมุดหมายที่ ๕ ไทยเป็นประตูการค้าการลงทุนและยุทธศาสตร์ทางโลจิสติกส์ที่สำคัญของ

ภูมิภาค

หมวดหมู่ที่ ๖ ไทยเป็นศูนย์กลางด้านดิจิทัลและอุตสาหกรรมอิเล็กทรอนิกส์อัจฉริยะของอาเซียน

(๒) มิติโอกาสและความเสมอภาคทางเศรษฐกิจและสังคม

หมวดหมู่ที่ ๗ ไทยมีวิสาหกิจขนาดกลางและขนาดย่อมที่เข้มแข็ง มีศักยภาพสูง และสามารถแข่งขันได้

หมวดหมู่ที่ ๘ ไทยมีพื้นที่และเมืองอัจฉริยะที่น่าอยู่ ปลอดภัย เด็ดขาดได้อย่างยั่งยืน

หมวดหมู่ที่ ๙ ไทยมีความยากจนข้ามรุ่นลดลง และคนไทยทุกคนมีความคุ้มครองทางสังคมที่เพียงพอ เหมาะสม

(๓) มิติความยั่งยืนของทรัพยากรธรรมชาติและสิ่งแวดล้อม

หมวดหมู่ที่ ๑๐ ไทยมีเศรษฐกิจหมุนเวียนและสังคมคาร์บอนต่ำ

หมวดหมู่ที่ ๑๑ ไทยสามารถลดความเสี่ยงและผลกระทบจากภัยธรรมชาติ และการเปลี่ยนแปลงสภาพภูมิอากาศ

(๔) มิติปัจจัยผลักดันการพลิกโฉมประเทศ

หมวดหมู่ที่ ๑๒ ไทยมีกำลังคนสมรรถนะสูง มุ่งเรียนรู้อย่างต่อเนื่อง ตอบโจทย์การพัฒนาแห่งอนาคต

หมวดหมู่ที่ ๑๓ ไทยมีภาครัฐที่ทันสมัย มีประสิทธิภาพ และตอบโจทย์ประชาชน

๑.๓ แผนพัฒนากลุ่มจังหวัดภาคกลางตอนล่าง (จังหวัดราชบุรี กาญจนบุรี และสุพรรณบุรี)

พ.ศ. ๒๕๖๖ - ๒๕๗๐

๑.๓.๑ จุดมุ่งเน้น

๑.๓.๑.๑ การผลิตสินค้าเกษตรปลอดภัย (ข้าว พืชผัก ผลไม้ ปศุสัตว์ และการประมง)

๑.๓.๑.๒ การท่องเที่ยวเชิงธรรมชาติ เชิงประวัติศาสตร์และเชิงศิลปวัฒนธรรม ภายใต้อัตลักษณ์ที่มีคุณภาพ

๑.๓.๑.๓ การพัฒนาและส่งเสริมศักยภาพการค้าชายแดน และการค้าผ่านแดนภาคตะวันตก

๑.๓.๒ วิสัยทัศน์ (เป้าหมายการพัฒนา)

“ศูนย์กลางการผลิตและการตลาดสินค้าภาคเกษตร อุตสาหกรรมปลอดภัย การท่องเที่ยวคุณภาพ และการค้าภาคตะวันตก”

๑.๓.๓ เป้าประสงค์รวม ตัวชี้วัดความสำเร็จตามเป้าหมายพัฒนากลุ่มจังหวัด

เศรษฐกิจมั่นคง ประชาชนมั่นคง และความสุขที่ยั่งยืน โดย

๑.๓.๓.๑. เศรษฐกิจมั่นคง ประเมินจากอัตราการขยายตัวมูลค่าผลิตภัณฑ์มวลรวมของกลุ่มจังหวัดร้อยละ ๒.๕

๑.๓.๓.๒. ประชาชนมั่นคง ประเมินจากมูลค่าผลิตภัณฑ์กลุ่มจังหวัดเฉลี่ยต่อหัวเพิ่มขึ้นเฉลี่ย ๒,๔๕๕ บาท/คน

๑.๓.๓.๓. ความสุขที่ยั่งยืน ประเมินจากค่าความก้าวหน้าของคน(HAI)เฉลี่ยของกลุ่มจังหวัด

ประเด็นการพัฒนา

ประเด็นการพัฒนาที่ ๑ พัฒนาสินค้าเกษตร อุตสาหกรรม พาณิชยกรรม และบริการด้วยเทคโนโลยีและนวัตกรรม สู่มาตรฐานสากล

ประเด็นการพัฒนาที่ ๒ ศูนย์กลางการท่องเที่ยวเชิงสร้างสรรค์ ด้านนิเวศน์ สุขภาพ วัฒนธรรม ในถิ่นประวัติศาสตร์ภาคตะวันตก และอารยธรรมทวารวดี

ประเด็นการพัฒนาที่ ๓ พัฒนาและส่งเสริมการค้าชายแดนและการค้าผ่านแดนให้มีศักยภาพ ผลักดันเขตพัฒนาเศรษฐกิจพิเศษนำไปสู่การกระตุ้นให้เกิดการลงทุนระหว่างประเทศ

๑.๔ แผนพัฒนาจังหวัดราชบุรี พ.ศ. ๒๕๖๖ – ๒๕๗๐

วิสัยทัศน์จังหวัดราชบุรี

“เมืองเกษตรสีเขียว เศรษฐกิจเข้มแข็ง สังคมคุณภาพ”

เมืองเกษตรสีเขียว การพัฒนาการเกษตรของจังหวัดราชบุรีในช่วงที่ผ่านมา ได้ดำเนินการพัฒนาการผลิตทางการเกษตรเข้าสู่มาตรฐานเกษตร GAP และเกษตรอินทรีย์มาระดับหนึ่งแล้ว กล่าวคือ จังหวัดราชบุรีมีเกษตรกรที่เข้าสู่มาตรฐานเกษตรปลอดภัย ๓,๓๗๘ ราย/แปลง/ฟาร์ม พื้นที่ ๖๒,๘๒๘.๒๙ ไร่ และมาตรฐานเกษตรอินทรีย์ ๖๔ ราย/แปลง เนื้อที่ ๒,๕๓๑.๘๐ ไร่ จึงเป็นฐานการผลิตที่สำคัญในการต่อยอดการพัฒนาต่อไป ดังนั้น เมืองเกษตรสีเขียว หมายถึง การพัฒนาและต่อยอดการเกษตรของจังหวัดให้มีคุณภาพมีมาตรฐานระดับส่งออกมีการประยุกต์ใช้เทคโนโลยีและนวัตกรรมที่เหมาะสมมาใช้ในการเพิ่มประสิทธิภาพการผลิต และการแปรรูปสินค้าภาคเกษตร มีคุณภาพและมาตรฐาน GAP มาตรฐานอินทรีย์ และมาตรฐานอื่นๆ ที่ปลอดภัยทั้งตัวเกษตรกรเองและผู้บริโภค ในขณะเดียวกันมุ่งเน้นการส่งเสริมและการพัฒนาการเกษตรที่เป็นมิตรและรับผิดชอบต่อสิ่งแวดล้อมมีการบริหารจัดการทรัพยากรธรรมชาติอย่างคุ้มค่าและยั่งยืน

เศรษฐกิจเข้มแข็ง หมายถึง การส่งเสริมและพัฒนาระบบเศรษฐกิจฐานราก ซึ่งเป็นการสร้างเศรษฐกิจตั้งแต่ระดับครอบครัว ชุมชน องค์กรธุรกิจ มีความพร้อมและสามารถปรับตัวรองรับการเปลี่ยนแปลง เพื่อเป็นภาคส่วนสำคัญในการขับเคลื่อนระบบเศรษฐกิจของจังหวัดในภาพรวมให้เข้มแข็ง โดยการเพิ่มศักยภาพยกระดับและพัฒนาผลผลิตเข้าสู่มาตรฐานต่างๆ มีทักษะในการจัดการเชิงธุรกิจ และการตลาด โดยมีประเด็นการพัฒนาที่สำคัญประกอบด้วย การส่งเสริมท่องเที่ยว การส่งเสริม SMEs, OTOP, วิสาหกิจชุมชนและกลุ่มอาชีพต่างๆ

สังคมคุณภาพ สถานะของการพัฒนาด้านสังคมจังหวัดราชบุรีในช่วงที่ผ่านมายังมีหลายประเด็นที่ยังต้องเร่งรัดยกระดับการพัฒนา กล่าวคือ ด้านรายได้และความเหลื่อมล้ำ จังหวัดราชบุรีมีอัตราการพึ่งพิงอยู่ที่ร้อยละ ๕๓.๘๙ ค่าสัมประสิทธิ์ความไม่เสมอภาคด้านรายได้ลดลงที่ ๐.๔๗๔ เป็นลำดับที่ ๒๘ ของประเทศประชากรสูงวัยมีจำนวนที่เพิ่มขึ้น ประชากรวัยแรงงานและวัยเด็กลดลง คริวเรือนมีรายได้เฉลี่ย ๒๕,๑๖๓ บาท/เดือน มีเงินออมเฉลี่ย ๕,๐๔๐ บาท/เดือน มีสัดส่วนคนจนด้านรายจ่ายต่ำกว่าเส้นความยากจนร้อยละ ๑๐.๙๙ ด้านสาธารณสุข ประชาชนยังมีอัตราการเจ็บป่วย ๕ โรคสำคัญเพิ่มขึ้นทุกโรค ด้าน

การศึกษา จังหวัดราชบุรีมีจำนวนปีการศึกษาเฉลี่ย ๙.๒๕ ปี เป็นลำดับที่ ๓๑ ของประเทศ ด้านการมีส่วนร่วมของชุมชนจังหวัดราชบุรีมีจำนวนองค์การชุมชนต่อประชากรแสนคน จำนวน ๒๐.๗๓ แห่ง ซึ่งมีจำนวนน้อยมากเมื่อเปรียบเทียบกับจังหวัดอื่นทั่วประเทศ จังหวัดราชบุรี มีองค์กรชุมชนเป็นลำดับที่ ๗๑ ดังนั้นในช่วงปี พ.ศ. ๒๕๖๖ – ๒๕๗๐ การพัฒนาสังคมคุณภาพ หมายถึง การพัฒนาเพื่อยกระดับคุณภาพชีวิตของประชาชนคนราชบุรีทุกช่วงวัยไม่ทิ้งใครไว้ข้างหลังเสริมสร้างการมีส่วนร่วมของประชาชนในการพัฒนาทางสังคม เป็นสังคมแห่งการเรียนรู้ มีภูมิคุ้มกันและเอื้ออาทรมีทักษะในการดำรงชีวิต

ยุทธศาสตร์การพัฒนา มี ๖ ยุทธศาสตร์ คือ

ยุทธศาสตร์ที่ ๑ การส่งเสริมและพัฒนาการเกษตรสีเขียวแบบครบวงจร สู่มือเมืองอาหารปลอดภัยอย่างมั่นคงและยั่งยืน

กลยุทธ์

๑. เพิ่มประสิทธิภาพการบริหารจัดการสินค้าเกษตรตลอดห่วงโซ่อุปทานเพื่อการแข่งขัน
๒. การบริหารจัดการทรัพยากรเกษตรอย่างสมดุลยั่งยืน
๓. สร้างความเข้มแข็งให้กับเกษตรกรและสถาบันเกษตรกร
๔. ส่งเสริมการเกษตรเพื่อสุขภาพ

ยุทธศาสตร์ที่ ๒ สร้างมูลค่าและคุณค่าเพิ่มจากการท่องเที่ยวและบริการวิถีใหม่อย่างมีคุณภาพ บนฐานอัตลักษณ์ชุมชนเชิงสร้างสรรค์

กลยุทธ์

๑. เสริมสร้างความเข้มแข็งและการสร้างความเชื่อมั่นด้านความปลอดภัยในการท่องเที่ยวของอุตสาหกรรมการท่องเที่ยวที่เติบโตจากชุมชน เชื่อมโยงการท่องเที่ยวสู่สากลและเสริมสร้างเศรษฐกิจการท่องเที่ยวด้วยบริการที่มีมูลค่าสูง
๒. สร้างสรรค์นวัตกรรมทางการค้าการลงทุน การบริการ การท่องเที่ยว การกีฬา และการตลาด เพื่อรองรับการขับเคลื่อนยุทธศาสตร์ทางเศรษฐกิจ การพัฒนาสู่สังคมดิจิทัลและตามแนวคิด การพัฒนาเศรษฐกิจแบบองค์รวม เศรษฐกิจชีวภาพ เศรษฐกิจหมุนเวียน และเศรษฐกิจสีเขียว
๓. เสริมสร้างขีดความสามารถการแข่งขันและความเชื่อมั่นด้านความปลอดภัยในเชิงธุรกิจของภาคบริการและเมืองการค้าที่มีศักยภาพทั้งฐานบริการเดิมและฐานบริการใหม่ เพื่อส่งเสริมให้เศรษฐกิจของจังหวัดเติบโตต่อเนื่องอย่างเข้มแข็ง
๔. ส่งเสริมการพัฒนาเศรษฐกิจชุมชนและการสร้างอาชีพจากฐานธรรมชาติ วัฒนธรรม และภูมิปัญญาท้องถิ่น
๕. พัฒนาโครงสร้างพื้นฐานเมืองการคมนาคม และการบริหารจัดการขนส่งให้มีความปลอดภัยทรัพย์สินของนักท่องเที่ยวและรองรับการท่องเที่ยว การขับเคลื่อนทางเศรษฐกิจและการเชื่อมโยงการค้าชายแดน

ยุทธศาสตร์ที่ ๓ ส่งเสริมการค้าพัฒนาเศรษฐกิจฐานรากสู่ความยั่งยืน

กลยุทธ์

๑. ส่งเสริมให้สินค้าได้รับการขึ้นทะเบียนสิ่งบ่งชี้ทางภูมิศาสตร์
๒. เพิ่มช่องทางการตลาดสำหรับจำหน่ายสินค้าเกษตร OTOP SMEs พัฒนาความรู้ด้านการตลาดออนไลน์
๓. ให้ความรู้คำแนะนำด้านการออกแบบผลิตภัณฑ์
๔. พัฒนาความรู้ด้านการตลาด

ยุทธศาสตร์ที่ ๔ การพัฒนาคุณภาพสร้างสังคมแห่งความสุข

กลยุทธ์

๑. พัฒนาสุขภาพของคนทุกช่วงวัย และส่งเสริมสุขภาพป้องกันโรคเชิงรุก โดยใช้กลไก พชจ., พชอ., พชต.
๒. ยกระดับคุณภาพชีวิตประชาชนและสร้างโอกาสให้แก่กลุ่มคนจน
๓. พัฒนาทุนทางสังคม
๔. เสริมสร้างชุมชนเข้มแข็ง
๕. เสริมสร้างความมั่นคง ปลอดภัยในการดำรงชีวิตของประชาชน

ยุทธศาสตร์ที่ ๕ การจัดการทรัพยากรธรรมชาติและสิ่งแวดล้อมที่เหมาะสม ประชาชนมีคุณภาพชีวิตที่ดีพร้อมรับการเปลี่ยนแปลงสู่การพัฒนาที่ยั่งยืน

กลยุทธ์

๑. มีการบริหารจัดการทรัพยากรธรรมชาติที่มีประสิทธิภาพและคุ้มค่าในเชิงการปฏิบัติ
๒. ลดผลกระทบจากการเปลี่ยนแปลงด้านทรัพยากรธรรมชาติและสิ่งแวดล้อม
๓. ประชาชนมีคุณภาพชีวิตที่ดีภายใต้ระบบทรัพยากรธรรมชาติและสิ่งแวดล้อมที่สมดุล
๔. มีระบบยุติธรรมสิ่งแวดล้อมที่มีมาตรฐาน และบังคับใช้กฎหมายได้อย่างมีประสิทธิภาพเท่าเทียมและเป็นธรรม
๕. มีความพร้อมเพื่อรับมือกับการเปลี่ยนแปลงสภาพภูมิอากาศและภัยธรรมชาติ
๖. ส่งเสริมการมีส่วนร่วมกับผู้มีส่วนได้ส่วนเสียทั้งระดับท้องถิ่น ให้บรรลุการดำเนินงานอย่างมีประสิทธิภาพ
๗. ผู้มีส่วนได้เสียมีความเชื่อมั่นจากกระบวนการแก้ไขปัญหาที่เกิดจากการขับเคลื่อนนโยบายด้านทรัพยากรธรรมชาติและสิ่งแวดล้อม
๘. สร้างสมดุลระหว่างต้นทุนน้ำที่มีอยู่และน้ำที่ถูกใช้ไปได้เหมาะสมกับบริบท และความต้องการของประชาชนได้อย่างเต็มประสิทธิภาพในทุกพื้นที่
๙. มีการบริหารจัดการทรัพยากรน้ำที่มีประสิทธิภาพ
๑๐. องค์กรมีความพร้อมรับการเปลี่ยนแปลงในประเด็นใหม่อาจเกิดขึ้นเพื่อขับเคลื่อนสู่การให้บริการเชิงรุก
๑๑. องค์กรมีการทำงานโดยใช้เทคโนโลยีดิจิทัลเต็มรูปแบบเพื่อให้ได้ข้อมูลที่ถูกต้องรวดเร็วทันสมัยสำหรับผู้บริหารใช้ในการตัดสินใจบนฐานข้อมูลเดียวกัน

ยุทธศาสตร์ที่ ๖ การพัฒนาเพื่อเสริมความมั่นคง

กลยุทธ์

๑. เสริมสร้างความรักสามัคคีในกลุ่มประชาชน และการธำรงไว้ในสถาบันหลักของชาติ
๒. เสริมสร้างความเข้มแข็งพื้นที่เป้าหมายเพื่อเสริมความมั่นคง

๑.๕ ยุทธศาสตร์การพัฒนาขององค์กรปกครองส่วนท้องถิ่นในเขตจังหวัดราชบุรี (พ.ศ. ๒๕๖๖ – ๒๕๗๐)

วิสัยทัศน์ (Vission)

“เมืองน่าอยู่ เศรษฐกิจมั่นคง สังคมเป็นสุข สิ่งแวดล้อมดี การศึกษาสาธารณสุขเด่น
คุณภาพชีวิตดี การท่องเที่ยวที่ยั่งยืน”

ยุทธศาสตร์การพัฒนา (Strategy) ขององค์กรปกครองส่วนท้องถิ่นในเขตจังหวัดราชบุรี
ประกอบด้วย ๖ ยุทธศาสตร์ ดังนี้

ยุทธศาสตร์ที่ ๑ ด้านพัฒนาโครงสร้างพื้นฐาน สาธารณูปโภคและสาธารณูปการ แนว
ทางการพัฒนา ประกอบด้วย

- ๑.๑ พัฒนาระบบการคมนาคม การจัดการขนส่งและไฟฟ้าสาธารณะ
- ๑.๒ พัฒนาแหล่งน้ำเพื่อการอุปโภค – บริโภคและเกษตร ตลอดจนการป้องกันน้ำท่วม
และภัยแล้ง

๑.๓ พัฒนาการวางผังการใช้ที่ดินให้เป็นเมืองน่าอยู่

ยุทธศาสตร์ที่ ๒ ด้านส่งเสริมคุณภาพชีวิต แนวทางการพัฒนา ประกอบด้วย

- ๒.๑ ส่งเสริมคุณภาพชีวิตและการแก้ไขปัญหาสังคม
- ๒.๒ ส่งเสริมการศึกษา การศึกษาและการเรียนรู้
- ๒.๓ ส่งเสริมการสาธารณสุข สวัสดิการสังคม สวัสดิการชุมชนและนันทนาการ
- ๒.๔ ส่งเสริมอาชีพและการดำเนินงานตามแนวปรัชญาของเศรษฐกิจพอเพียง

ยุทธศาสตร์ที่ ๓ ด้านการจัดระเบียบชุมชน/สังคมและการรักษาความสงบเรียบร้อย แนว
ทางการพัฒนา ประกอบด้วย

- ๓.๑ สนับสนุนการป้องกันและแก้ไขปัญหาอาชญากรรม
- ๓.๒ ส่งเสริมประชาธิปไตย ความเสมอภาค สิทธิเสรีภาพและหน้าที่ของประชาชนเพื่อ
ความเป็นพลเมือง

๓.๓ การรักษาความสงบเรียบร้อยและการป้องกันบรรเทาสาธารณภัย

ยุทธศาสตร์ที่ ๔ ด้านการวางแผน การส่งเสริมการลงทุน พาณิชยกรรมและการท่องเที่ยว
แนวทางการพัฒนา ประกอบด้วย

๔.๑ การวางแผน การประสานแผน และการส่งเสริมการมีส่วนร่วมของประชาชนในการพัฒนาท้องถิ่น

๔.๒ ส่งเสริมการท่องเที่ยวท้องถิ่นและการค้าชายแดน

๔.๓ การเตรียมความพร้อมเพื่อรองรับการเข้าสู่ประชาคมอาเซียน

๔.๔ ส่งเสริมเศรษฐกิจชุมชน การพาณิชย์และการเสริมสร้างความเข้มแข็งในภาคการเกษตรและอุตสาหกรรม

๔.๕ การพัฒนาองค์กรและการบริหารจัดการบ้านเมืองที่ดี

ยุทธศาสตร์ที่ ๕ ด้านการบริหารจัดการและการอนุรักษ์ทรัพยากรธรรมชาติและสิ่งแวดล้อม แนวทางการพัฒนา ประกอบด้วย

๕.๑ พัฒนาระบบการกำจัดและการบริหารจัดการขยะมูลฝอย

๕.๒ พัฒนาระบบบำบัดน้ำเสีย

๕.๓ การบริหารจัดการ อนุรักษ์ฟื้นฟู และปกป้องทรัพยากรธรรมชาติและสิ่งแวดล้อม

๕.๔ การจัดการมลพิษต่าง ๆ

ยุทธศาสตร์ที่ ๖ ด้านศิลปะ วัฒนธรรม จารีตประเพณี และภูมิปัญญาท้องถิ่น แนวทางการพัฒนา ประกอบด้วย

๖.๑ การส่งเสริมและอนุรักษ์ศาสนา ศิลปะ วัฒนธรรม จารีตประเพณีและภูมิปัญญาท้องถิ่น

๖.๒ ส่งเสริมให้ประชาชนมีความตระหนักในสถาบันชาติ ศาสนา พระมหากษัตริย์

๒. ยุทธศาสตร์ขององค์กรปกครองส่วนท้องถิ่น

๒.๑ วิสัยทัศน์

“พัฒนาโครงสร้างพื้นฐาน เสริมสร้างคุณภาพชีวิต พัฒนาเศรษฐกิจพอเพียง เคียงคู่การบริหารจัดการโปร่งใส อนุรักษ์ศิลปวัฒนธรรมไทย ใส่ใจคุณภาพการศึกษา และภูมิปัญญาท้องถิ่น”

๒.๒ ยุทธศาสตร์

ยุทธศาสตร์ที่ ๑ ด้านการพัฒนาโครงสร้างพื้นฐาน สาธารณูปโภค และสาธารณูปการ

ยุทธศาสตร์ที่ ๒ ด้านการพัฒนาคุณภาพชีวิต การพัฒนาเศรษฐกิจพอเพียง และคุณค่าทางสังคม

ยุทธศาสตร์ที่ ๓ ด้านการพัฒนาการเกษตร การลงทุน การบริหารจัดการทรัพยากรธรรมชาติและสิ่งแวดล้อม

ยุทธศาสตร์ที่ ๔ ด้านการพัฒนาการบริการประชาชน การเพิ่มประสิทธิภาพการเมืองการบริหารการพัฒนาบุคลากรและการบริหารกิจการบ้านเมืองที่ดี

ยุทธศาสตร์ที่ ๕ ด้านการพัฒนาศักยภาพของคนและความเข้มแข็งของชุมชน

ยุทธศาสตร์ที่ ๖ ด้านการพัฒนาระบบการบริหารและการจัดการด้านเศรษฐกิจ

แผนพัฒนาท้องถิ่น (พ.ศ.๒๕๖๖ – ๒๕๗๐)

๒.๓ เป้าประสงค์

- ให้ประชาชนมีน้ำสะอาดเพียงพอต่อการอุปโภคและบริโภค
- ให้การติดต่อสื่อสาร สัญจรไปมาของประชาชน ได้รับความสะดวกรวดเร็ว และปลอดภัย
- ให้การขนส่งผลผลิตหรือสินค้าทางการเกษตรสู่ตลาดได้โดยสะดวก
- ให้การบริการด้านสุขภาพของผู้สูงอายุ คนพิการเป็นไปอย่างทั่วถึง
- ให้การบริการด้านสุขภาพ ส่งเสริมสุขภาพของเยาวชนมีประสิทธิภาพ
- ให้การบริหารงานทั่วไป การบริหารงานบุคลากร บริหารงานคลังเป็นไปอย่างถูกต้อง รวดเร็ว และมีประสิทธิภาพสูงสุด
- ให้ประชาชนเข้าใจบทบาทหน้าที่และมีส่วนร่วมในการบริหารงาน
- ให้ส่งเสริมการศึกษาเป็นไปอย่างมีประสิทธิภาพ
- ให้ส่งเสริมการศาสนา วัฒนธรรม ประเพณีท้องถิ่น เป็นไปอย่างมีประสิทธิภาพ
- ให้ประชาชนมีการพัฒนาความรู้คู่คุณธรรม มีความเข้มแข็งทั้งร่างกายและจิตใจ
- ให้การดำเนินการเกี่ยวกับการป้องกันภัยฝ่ายพลเรือน ร่วมคิด ร่วมทำ ร่วมกันแก้ไขปัญหาชุมชน

๒.๔ ตัวชี้วัด

๑. กรณีโครงการโครงสร้างพื้นฐาน วัดคุณภาพงานจากการที่ คณะกรรมการตรวจรับงานจ้างตรวจรับงานโดยจะต้องได้คุณภาพงานที่ดี ไม่มีปัญหาและข้อท้วงติง
๒. กรณีโครงการด้านอื่นๆ วัดจากการบรรลุวัตถุประสงค์ที่กำหนดไว้ในโครงการทุกประการ

๒.๕ ค่าเป้าหมาย

๑. ด้านการได้รับบริการด้านโครงสร้างพื้นฐานให้มีความสะดวกและรวดเร็ว
๒. ประชาชนมีความรู้และบำรุงรักษาศิลปะวัฒนธรรมอันดีงาม
๓. ประชาชนมีศักยภาพมีรายได้เพียงพอสามารถพึ่งตนเองได้
๔. มลภาวะและสิ่งแวดล้อมไม่เป็นพิษทำให้ชุมชนน่าอยู่อย่างสงบสุข
๕. การบริหารจัดการภาครัฐที่ดีและมีส่วนร่วมจากทุกภาคส่วน

๒.๖ กลยุทธ์

๑. สร้างและปรับปรุงระบบบริการพื้นฐานที่จำเป็นต่อการดำเนินชีวิตและความเป็นอยู่ของประชาชน เช่น ถนน ไฟฟ้า ประปา โทรศัพท์ เป็นต้น
๒. ระบบไฟฟ้าสาธารณะและพัฒนาแหล่งน้ำเพื่อการอุปโภค บริโภคและการเกษตร
๓. ระบบสื่อสารและระบบสารสนเทศ

๔. สร้างเสริมสุขภาพอนามัย การป้องกันและการควบคุมโรค สนับสนุนสาธารณสุขและระบบบริการที่มีมาตรฐานและทั่วถึง เพิ่มระบบความปลอดภัยในชีวิตและทรัพย์สิน

๕. สนับสนุนให้ชุมชนมีส่วนร่วมในการจัดการศึกษาของชุมชน ปรับปรุง หลักสูตรการศึกษาที่สอดคล้องกับความต้องการของชุมชน พัฒนาการจัดการศึกษาของเด็กอนุบาล และศูนย์พัฒนาเด็กเล็ก

๖. ส่งเสริมการสร้างเครือข่าย การเรียนรู้ทางประวัติศาสตร์ วัฒนธรรมประเพณีท้องถิ่น การจัดงานประเพณีท้องถิ่นและงานในวันสำคัญ กระตุ้นให้เกิดกิจกรรมการบำเพ็ญประโยชน์ของท้องถิ่น

๗. การส่งเสริมอาชีพ และการดำเนินงานตามแนวของเศรษฐกิจพอเพียง สนับสนุนให้ชุมชนมีส่วนร่วมคิดร่วมทำ ใช้หลักการมีส่วนร่วมและพึ่งพาตนเอง จัดตั้ง และพัฒนากลุ่มอาชีพ กลุ่มออมทรัพย์ จัดร้านค้าชุมชน โดยสอดคล้องแนวคิดในเรื่องการพัฒนาเศรษฐกิจชุมชนพึ่งตนเองในทุกโอกาส

๘. ส่งเสริมระบบการศึกษา ศาสนา ศิลปวัฒนธรรม ประเพณีและภูมิปัญญาท้องถิ่น

๙. ส่งเสริมและสนับสนุน การสวัสดิการ การควบคุมโรค สังคมสงเคราะห์

๑๐. กระตุ้นและสร้างความสมัครสมานสามัคคีภายในชุมชน ส่งเสริมการกีฬา รวมทั้งการปลูกจิตสำนึกให้ประชาชนมีความเอื้อเฟื้อเผื่อแผ่ ช่วยเหลือเกื้อกูลซึ่งกันและกัน

๑๑. ปรับปรุงและพัฒนาร้านอาหารในชุมชนให้มีมาตรฐานความสะอาดครอบคลุมทุกชุมชน

๑๒. สวนสาธารณะ สถานที่พักผ่อน สถานที่ออกกำลังกายและสนามกีฬา

๑๓. ส่งเสริมการประกอบอาชีพของประชาชนตลอดจนการค้า การบริหารการอุตสาหกรรม การพาณิชย์ และส่งเสริมการลงทุน

๑๔. ส่งเสริม สนับสนุน และพัฒนาระบบบำบัดน้ำเสีย และระบบกำจัดขยะมูลฝอย

๑๕. ส่งเสริม สนับสนุน และพัฒนาการเกษตร บำรุงรักษาแหล่งน้ำ พัฒนาแหล่งน้ำเพื่อการเกษตร

๑๖. ปรับปรุงภูมิทัศน์ การรักษาความสะอาด และเป็นระเบียบเรียบร้อยของชุมชน

๑๗. ส่งเสริมและปลูกจิตสำนึกให้ประชาชนตระหนักถึงคุณค่าการมีส่วนร่วมในการเฝ้าระวังป้องกันและแก้ไขปัญหาขยะ น้ำเสีย มลพิษ มลภาวะ และสภาพแวดล้อมต่างๆ

๑๘. สนับสนุนการฝึกอบรม ให้ความรู้ในการปฏิบัติงานให้แก่พนักงานส่วนตำบลและลูกจ้าง คณะผู้บริหารท้องถิ่น สมาชิกสภา อบต. ผู้นำในชุมชนและประชาชน

๑๙. สนับสนุนการเผยแพร่ข้อมูลข่าว การบริการประชาชน การให้ความรู้กับประชาชนในระบอบการปกครองแบบประชาธิปไตย ประโยชน์จากการมีส่วนร่วมของประชาชนและสิทธิเสรีภาพของประชาชน

๒๐. เครื่องมือ เครื่องใช้ และระบบการบริหารจัดการให้มีประสิทธิภาพสูงสุด

๒๑. การรักษาความสงบเรียบร้อยของชุมชน ลดปัญหาอาชญากรรม และส่งเสริมและสนับสนุนการป้องกันและการรักษาความปลอดภัยในชีวิตและทรัพย์สิน การแก้ไขปัญหายาเสพติดเพื่อให้เป็นเมืองน่าอยู่

๒๒. การบริหารด้านข้อมูลข่าวสารของทางราชการ และพัฒนาช่องทางประชาสัมพันธ์ให้มีมากขึ้น

๒๓. แนวทางการพัฒนา สนับสนุน และส่งเสริมศักยภาพให้แก่ประชาชน ชุมชน และสังคม

๒๔. ระบบการจัดเก็บรายได้ให้ครอบคลุม ถูกต้องเป็นธรรมนำมาพัฒนาท้องถิ่น ปรับปรุงระบบแผนที่ภาษีและทะเบียนทรัพย์สินให้เป็นปัจจุบัน และสามารถนำมาเป็นฐานในการพัฒนารายได้ท้องถิ่นอย่างมีประสิทธิภาพและเป็นธรรม

๒๕. ปรับปรุงอัตราค่าจ้าง พนักงานส่วนตำบล ลูกจ้างประจำ และพนักงานจ้างให้สามารถทำงานอย่างเต็มความสามารถและมีศักยภาพ สร้างขวัญและกำลังใจในการปฏิบัติงานกระตุ้นให้พนักงานมีทัศนคติที่ดี รู้สึกมีความรัก ผูกพันและหวงแหนองค์กร

๒.๗ จุดยืนทางยุทธศาสตร์

การกำหนดตำแหน่งจุดยืนทางยุทธศาสตร์ (Positioning) ขององค์การบริหารส่วนตำบลแพงพวย กำหนดตามหนังสือกระทรวงมหาดไทย ด่วนที่สุด ที่ มท ๐๘๑๐.๓/ว๒๙๓๑ ลงวันที่ ๑๕ พฤษภาคม ๒๕๖๒ เรื่อง ชักซ้อมแนวทางการทบทวนแผนพัฒนาท้องถิ่น (พ.ศ. ๒๕๖๑ - ๒๕๖๕) ขององค์กรปกครองส่วนท้องถิ่น ได้มีการกำหนดตำแหน่งจุดยืนทางยุทธศาสตร์ (Positioning) โดยให้สอดคล้องกับยุทธศาสตร์การพัฒนาจังหวัด ยุทธศาสตร์การพัฒนาขององค์กรปกครองส่วนท้องถิ่นในเขตจังหวัด ตามแนวทางเศรษฐกิจพอเพียงโดยคำนึงถึง การบูรณาการยุทธศาสตร์ประเทศ ยุทธศาสตร์การเข้าสู่ประชาคมอาเซียน และแนวทางดำเนินการเตรียมความพร้อมเพื่อเข้าสู่ประชาคมอาเซียนขององค์กรปกครองส่วนท้องถิ่น ยุทธศาสตร์การพัฒนาพื้นที่ ยุทธศาสตร์การพัฒนาเพื่อเสริมความมั่นคงของชาติ ผังเมืองรวม แผนชุมชน/แผนหมู่บ้าน และสภาพปัญหาและความต้องการของประชาชนในพื้นที่ และได้กำหนดให้การจัดทำยุทธศาสตร์การพัฒนาขององค์กรปกครองส่วนท้องถิ่นในเขตจังหวัด และการจัดทำแผนพัฒนาท้องถิ่นขององค์กรปกครองส่วนท้องถิ่น ที่นอกเหนือจากยุทธศาสตร์การพัฒนาในด้านต่าง ๆ ขององค์กรปกครองส่วนท้องถิ่นและนโยบายและยุทธศาสตร์ของภาครัฐแล้ว องค์กรปกครองส่วนท้องถิ่นควรคำนึงถึงยุทธศาสตร์ในการพัฒนาตามสภาพพื้นที่ของตนตามอำนาจหน้าที่ ควรเน้นการรักษาสภาพแวดล้อม ส่งเสริมสนับสนุนการสร้างรายได้และมีงานทำ พัฒนา อนุรักษ์แหล่งท่องเที่ยวเพื่อให้เป็นแหล่งท่องเที่ยวทางมรดกโลก การแก้อุทกภัย และवादภัย

การจัดทำแผนยุทธศาสตร์การพัฒนาท้องถิ่น ครั้งนี้ องค์กรการบริหารส่วนตำบลแพงพวย ได้นำข้อมูลความเชื่อมโยงแผนพัฒนาจังหวัดราชบุรี พ.ศ. ๒๕๖๑ - ๒๕๖๕ (ฉบับทบทวน ปี พ.ศ. ๒๕๖๓) และยุทธศาสตร์พัฒนาองค์กรปกครองส่วนท้องถิ่นในเขตจังหวัดราชบุรี ๒๕๖๒ เพื่อใช้ประกอบการจัดทำแผนพัฒนาท้องถิ่น (พ.ศ. ๒๕๖๑ - ๒๕๖๕) เพื่อให้บรรลุเป้าหมายตามวิสัยทัศน์ พันธกิจ และจุดมุ่งหมายเพื่อการพัฒนา ซึ่งได้กำหนดยุทธศาสตร์พัฒนาองค์กรการบริหารส่วนตำบลแพงพวย (พ.ศ. ๒๕๖๑-๒๕๖๔) ดังนี้

๑. ยุทธศาสตร์การพัฒนาด้านโครงสร้างพื้นฐาน สาธารณูปโภค และสาธารณูปการ
๒. ยุทธศาสตร์การพัฒนาด้านคุณภาพชีวิต การพัฒนาเศรษฐกิจพอเพียง และคุณค่าทางสังคม
๓. ยุทธศาสตร์การพัฒนาด้านการเกษตร การลงทุน การบริหารจัดการทรัพยากรธรรมชาติ และสิ่งแวดล้อม
๔. ยุทธศาสตร์การพัฒนาด้านการบริการประชาชน การเพิ่มประสิทธิภาพการเมืองการบริหาร การพัฒนาบุคลากรและการบริหารกิจการบ้านเมืองที่ดี
๕. ยุทธศาสตร์การพัฒนาด้านการพัฒนาศักยภาพของคนและความเข้มแข็งของชุมชน
๖. ยุทธศาสตร์การพัฒนาด้านพัฒนาระบบการบริหารและการจัดการด้านเศรษฐกิจ

๒.๘ ความเชื่อมโยงของยุทธศาสตร์ในภาพรวม

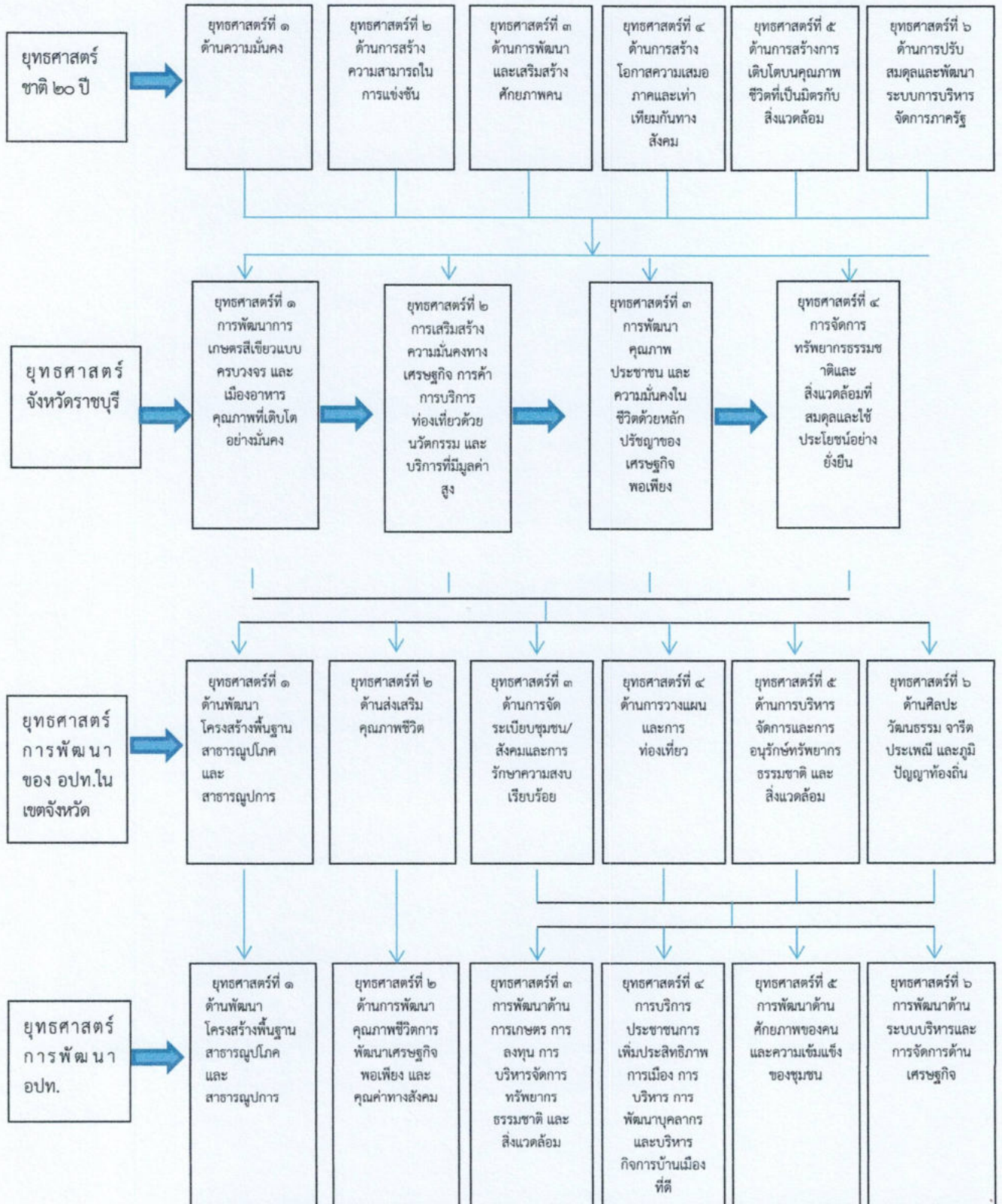

๓. การวิเคราะห์เพื่อพัฒนาท้องถิ่น

๓.๑ การวิเคราะห์กรอบการจัดทำยุทธศาสตร์ขององค์กรปกครองส่วนท้องถิ่น

การวิเคราะห์ศักยภาพเพื่อประเมินสภาพการพัฒนาในปัจจุบัน และโอกาสการพัฒนาในอนาคตขององค์การบริหารส่วนตำบลแพงพวย เป็นการประเมินถึงโอกาสและข้อจำกัดอันเป็นสภาวะแวดล้อมภายนอกที่มีผลต่อการพัฒนาท้องถิ่น รวมถึงจุดแข็งและจุดอ่อนของท้องถิ่น อันเป็นสภาวะแวดล้อมภายในขององค์กรปกครอง ส่วนท้องถิ่น โดยใช้เทคนิคการ SWOT analysis เพื่อพิจารณาศักยภาพการพัฒนาของท้องถิ่นและกำหนดแนวทางในการตัดสินใจในแต่ละด้านดังนี้

จุดแข็ง (Strength = s) ภายใน

๑. องค์การบริหารส่วนตำบลมีการบริการประปาในพื้นที่
๒. องค์การบริหารส่วนตำบลมีการจัดงานประเพณีวัฒนธรรมทุกปี ทำให้ประชาชนในท้องถิ่นยังคงมีการสืบทอดขนบธรรมเนียมประเพณีตลอดจนเทศกาลต่างๆ ไปได้เป็นอย่างดี
๓. มีการส่งเสริมและจัดการกีฬาต้านการทุจริตให้มีสถานที่ออกกำลังกายและสนับสนุนวัสดุอุปกรณ์กีฬา
๔. สนับสนุนการส่งเสริมเบี้ยยังชีพผู้สูงอายุ ผู้พิการ และผู้ป่วยโรคเอดส์ทั้งถึงเป็นธรรม
๕. ประชาชนส่วนใหญ่มีอาชีพ มีรายได้ในการทำเกษตรกรรม
๖. มีการส่งเสริมการท่องเที่ยวด้วยการจัดงานประเพณี
๗. พื้นที่ที่มีความอุดมสมบูรณ์เอื้ออำนวยต่อการประกอบอาชีพเกษตรกรรม
๘. ผู้นำชุมชนมีความเข้มแข็ง โดยมีองค์การบริหารส่วนตำบลเป็นศูนย์กลางการบริหารและการพัฒนา
๙. คณะผู้บริหารมีนโยบายและวิสัยทัศน์ในการพัฒนาที่ชัดเจนคณะผู้บริหารมีนโยบายและวิสัยทัศน์ในการพัฒนาที่ชัดเจน
๑๐. มีกลุ่มองค์กรภาคประชาชนที่มีความเข้มแข็งและมีการทำงานที่มีระบบ
๑๑. แผนพัฒนาท้องถิ่นมีการบูรณาการร่วมกันจากทุกภาคส่วนในพื้นที่
๑๒. ผู้นำชุมชนให้ความสำคัญกับการพัฒนาท้องถิ่นร่วมกัน

จุดอ่อน (Weakness = w) ภายใน

๑. โครงสร้างพื้นฐาน สาธารณูปโภคและสาธารณูปการที่จำเป็นต่อการดำเนินชีวิต เช่น ถนน ไฟฟ้า ประปา ฯลฯ ยังไม่ครอบคลุมในพื้นที่
๒. ปัญหาด้านน้ำประปาหมู่บ้านยังคงไม่มีประสิทธิภาพยังต้องมีการแก้ไขตลอดเวลา
๓. การดำเนินงานโครงการบางโครงการต้องพึ่งพางบประมาณและเครื่องจักรกลจากหน่วยงานอื่นที่เกี่ยวข้อง
๔. ไฟฟ้าสาธารณะบางจุด มักชำรุดเสียหายบ่อย
๕. เส้นทางคมนาคมมีการซ่อมบำรุงบ่อยครั้งเนื่องจากเป็นเส้นทางที่ใช้ในการขนส่งผลิตผลทางการเกษตรและเป็นทางผ่านไปอำเภอใกล้เคียง
๖. จำนวนบุคลากรด้านการรักษาความปลอดภัยในชีวิตและทรัพย์สินต่ำกว่าเกณฑ์
๗. ประชาชนยังไม่ได้รับการแก้ไขปัญหาความยากจน

แผนพัฒนาท้องถิ่น (พ.ศ. ๒๕๖๖ – ๒๕๗๐)

๘. ขาดศูนย์บริการข้อมูลสารสนเทศและบริการเพื่อส่งเสริมการลงทุนและการท่องเที่ยว
๙. ขาดการประชาสัมพันธ์ด้านการท่องเที่ยว
๑๐. ประชาชนในพื้นที่ไม่สนใจตั้งกลุ่มอาชีพเพื่อสร้างรายได้เสริม
๑๑. ประชาชนบางส่วนยังขาดจิตสำนึกในการรักษาทรัพยากรน้ำที่สำคัญยังมีการทิ้งขยะและสิ่งปฏิกูลลงในแม่น้ำลำคลอง
๑๒. พื้นที่ในตำบลส่วนใหญ่เป็นคลองและร่องสวนทำให้มีอุปสรรคต่อการก่อสร้างและซ่อมแซมถนนเพราะมีการพังทลายของไหล่ทาง หรือการทรุดตัวของถนนได้ง่าย
๑๓. ประชาชนส่วนใหญ่ทำอาชีพเกษตรกรรมเป็นหลักจะประสบปัญหาการขาดแคลนน้ำทำการเกษตรในช่วงฤดูแล้ง
๑๔. บุคลากรขาดความกระตือรือร้นในการทำงาน จึงทำให้การดำเนินงานเกิดความล่าช้า
๑๕. บุคลากรขององค์การบริหารส่วนตำบลแพงพวย มีการโอน-ย้าย ทำให้เกิดการดำเนินงานที่ไม่มีความต่อเนื่องและประสบการณการทำงานน้อย
๑๖. บุคลากรไม่เพียงพอต่อการบริหารงานทำให้เกิดภาวะงานล้นคน
๑๗. ความต้องการและคาดหวังของประชาชนมีสูงแต่งบประมาณขององค์การบริหารส่วนตำบลแพงพวย ตอบสนองได้น้อย

๓.๒ การประเมินสถานการณ์สภาพแวดล้อมภายนอกที่เกี่ยวข้อง

โอกาส (Opportunities = o) ภายนอก

๑. องค์การบริหารส่วนจังหวัดและกรมส่งเสริมการปกครองท้องถิ่นให้การสนับสนุนโครงการที่เกี่วกับศักยภาพขององค์การบริหารส่วนตำบล
๒. รัฐบาลจัดโครงการไทยเข้มแข็งเพื่อพัฒนาด้านโครงสร้างพื้นฐานและด้านอื่นๆ
๓. ประชาชนมีความสมัครสมานสามัคคีกัน มีความขัดแย้งน้อย
๔. มีวัด และสถาบันทางศาสนาจำนวนมาก ซึ่งสามารถเสริมสร้างความพร้อมให้เป็นแหล่งพัฒนาคุณธรรม จริยธรรมและการศึกษาให้กับเยาวชนและประชาชนได้
๕. นวัตกรรมและเทคโนโลยีที่ก้าวหน้าเพิ่มโอกาสและพัฒนาคุณภาพทางการศึกษาให้กับประชาชน
๖. การขยายตัวทางเศรษฐกิจในภาพรวมทำให้มีการกระจายความเจริญมาสู่ท้องถิ่น เกิดการเรียนรู้เทคโนโลยีสมัยใหม่ นำมาใช้ในการพัฒนา
๗. นโยบายระดับชาติต้องการเพิ่มศักยภาพของชุมชน เชื่อมโยงเป็นเครือข่ายเป็นรากฐานการพัฒนาเศรษฐกิจ คุณภาพชีวิต และอนุรักษ์ ฟื้นฟู ใช้ประโยชน์ทรัพยากรธรรมชาติและสิ่งแวดล้อมอย่างยั่งยืน นำไปสู่การพึ่งตนเองและลดปัญหาความยากจนอย่างบูรณาการ
๘. รัฐบาลและจังหวัดให้การสนับสนุนนโยบายการท่องเที่ยว
๙. ในเขตองค์การบริหารส่วนตำบลแพงพวยมีทรัพยากรธรรมชาติและสิ่งแวดล้อมที่อุดมสมบูรณ์ ทั้งดินดีและมีแหล่งน้ำเพื่อใช้ในการเกษตร
๑๐. มุ่งจัดการและพัฒนาทรัพยากรธรรมชาติและสิ่งแวดล้อม ซึ่งสอดคล้องกับยุทธศาสตร์จังหวัด

- เพิ่มขึ้น
๑๑. ความก้าวหน้าด้านเทคโนโลยีทำให้มีความสะดวก คล่องตัว และมีประสิทธิภาพในการทำงาน
 ๑๒. กฎหมายการกระจายอำนาจฯ เอื้ออำนวยต่อการบริหารงานขององค์การบริหารส่วนตำบล
 ๑๓. รัฐธรรมนูญให้ความสำคัญแก่ชุมชนและเปิดโอกาสให้ประชาชนได้รับข่าวสาร

อุปสรรคหรือข้อจำกัด (Threats = T) ภายนอก

๑. โครงการก่อสร้างที่ประชาชนเสนอส่วนใหญ่ยังไม่ได้รับการยินยอมจากเจ้าของที่ดิน
๒. พื้นที่ในเขตองค์การบริหารส่วนตำบลเป็นเส้นทางคมนาคมที่ดินต่อท้องถิ่นอื่น
๓. ปัญหายาเสพติด แหล่งอบายมุขเป็นการมอมเมาเยาวชนก่อให้เกิดปัญหาสังคม
๔. การรับวัฒนธรรมทางตะวันตกที่ไม่เหมาะสมของเยาวชน
๕. ราคาผลผลิตทางการเกษตรไม่คงที่
๖. ปัญหาอาชญากรรม ลักขโมยมีแนวโน้มเพิ่มขึ้นจากผลกระทบจากภาวะเศรษฐกิจ
๗. เศรษฐกิจไทยตกต่ำ
๘. ภาวะการเมืองการปกครองประเทศ
๙. ภัยธรรมชาติส่งผลกระทบต่อประกอบอาชีพเกษตรกร
๑๐. ประตุน้ำกักเก็บน้ำมีปริมาณน้อยไม่สามารถกักเก็บน้ำใช้เพื่อการเกษตรในช่วงฤดูแล้ง
๑๑. การประกอบอาชีพเกษตรกรต้องพึ่งพาแหล่งน้ำแม่น้ำแม่กลองและคลองชลประทาน ซึ่งสถานการณ์ปัจจุบันน้ำมีปริมาณน้อย
๑๒. อำนาจหน้าที่ตามแผนการกระจายอำนาจฯ ยังไม่มีความชัดเจนในหลายภารกิจ
๑๓. กฎหมายบางเรื่องไม่ชัดเจนเป็นอุปสรรคต่อการปฏิบัติหน้าที่และการให้ความช่วยเหลือประชาชน
๑๔. มีระเบียบ กฎหมายใหม่ๆ จำนวนมากทำให้การปฏิบัติของบุคลากรไม่ทันต่อเหตุการณ์
๑๕. การจัดสรรงบประมาณจากรัฐยังไม่เพียงพอกับภารกิจที่ถ่ายโอนให้กับท้องถิ่น

ส่วนที่ ๓

การนำแผนพัฒนาท้องถิ่นไปสู่การปฏิบัติ

๑. ยุทธศาสตร์การพัฒนาและแผนงาน

ที่	ยุทธศาสตร์	ด้าน	แผนงาน	หน่วยงาน รับผิดชอบหลัก	หน่วยงาน สนับสนุน
๑	ยุทธศาสตร์การพัฒนา ด้าน โครงสร้างพื้นฐาน สาธารณูปโภค และสาธารณูปการ	บริการชุมชน และ สังคม	- แผนงานอุตสาหกรรมและการโยธา - แผนงานการพาณิชย์	กองช่าง	สำนักงานปลัด กองคลัง
๒	ยุทธศาสตร์พัฒนาด้าน คุณภาพชีวิต การพัฒนา เศรษฐกิจพอเพียง และคุณค่า ทางสังคม	บริการชุมชนและ สังคม	- แผนงานสาธารณสุข - แผนงานการศึกษา - แผนงานสร้างความเข้มแข็งของชุมชน - แผนงานการศาสนา วัฒนธรรมและ นันทนาการ - แผนงานงบกลาง	สำนักงานปลัด กองสาธารณสุข กองการศึกษา หน่วยงานที่รับเงินอุดหนุน	กองคลัง กองช่าง กองสวัสดิการฯ
๓	ยุทธศาสตร์การพัฒนา ด้าน การเกษตร การลงทุน การ บริหารจัดการ ทรัพยากรธรรมชาติและ สิ่งแวดล้อม	การเศรษฐกิจ	- แผนงานสร้างความเข้มแข็งของชุมชน - แผนงานเคหะและชุมชน - แผนงานการเกษตร	สำนักงานปลัด	กองคลัง กองช่าง กองการศึกษา
๔	ยุทธศาสตร์การพัฒนา ด้านการ บริการประชาชน การเพิ่ม ประสิทธิภาพการเมือง การ บริหารการพัฒนาบุคลากร และ การบริหารกิจการบ้านเมืองที่ดี	- การบริหารทั่วไป - บริการชุมชนและ สังคม	- แผนงานบริหารทั่วไป - แผนงานการศึกษา - แผนงานเคหะและชุมชน - แผนงานงบกลาง	สำนักงานปลัด หน่วยงานที่รับเงินอุดหนุน	กองคลัง กองช่าง กองการศึกษา

ที่	ยุทธศาสตร์	ด้าน	แผนงาน	หน่วยงาน รับผิดชอบหลัก	หน่วยงาน สนับสนุน
๕	ยุทธศาสตร์การพัฒนา ด้านการพัฒนาศักยภาพของคนและความเข้มแข็งของชุมชน	- บริการชุมชนและสังคม - บริหารทั่วไป	- แผนงานสร้างความเข้มแข็งของชุมชน - แผนงานรักษาความสงบภายใน	สำนักงานปลัด หน่วยงานที่รับเงินอุดหนุน	กองสวัสดิการฯ กองคลัง กองช่าง กองการศึกษา
๖	ยุทธศาสตร์การพัฒนา ด้านระบบการบริหาร และการจัดการด้านเศรษฐกิจ	บริหารทั่วไป การดำเนินงานอื่น	- แผนงานบริหารทั่วไป - แผนงานการศึกษา - แผนงานเคหะ และชุมชน - แผนงานงบกลาง	สำนักงานปลัด กองคลัง	กองการศึกษา กองช่าง กองสวัสดิการฯ

บัญชีสรุปโครงการพัฒนา
แผนพัฒนาท้องถิ่น (พ.ศ.๒๕๖๖ - ๒๕๗๐)

แบบ ผ.๐๑

องค์การบริหารส่วนตำบลแพงพวย

ยุทธศาสตร์	ปี ๒๕๖๖		ปี ๒๕๖๗		ปี ๒๕๖๘		ปี ๒๕๖๙		ปี ๒๕๗๐		รวม ๕ ปี	
	จำนวนโครงการ	งบประมาณ (บาท)	จำนวนโครงการ	งบประมาณ (บาท)	จำนวนโครงการ	งบประมาณ (บาท)	จำนวนโครงการ	งบประมาณ (บาท)	จำนวนโครงการ	งบประมาณ (บาท)	จำนวนโครงการ	งบประมาณ (บาท)
ยุทธศาสตร์ที่ ๑ ด้านโครงสร้างพื้นฐาน สาธารณูปโภค และสาธารณูปการ - แผนงานอุตสาหกรรมและการโยธา	๖๘	๑๑๗,๔๘๒,๑๐๐	๖๘	๑๑๗,๔๘๒,๑๐๐	๔๖	๗๔,๘๒๑,๑๐๐	๔๔	๖๗,๖๒๑,๑๐๐	๔๔	๖๗,๖๒๑,๑๐๐	๒๗๐	๔๔๕,๐๒๗,๕๐๐
รวม	๖๘	๑๑๗,๔๘๒,๑๐๐	๖๘	๑๑๗,๔๘๒,๑๐๐	๔๖	๗๔,๘๒๑,๑๐๐	๔๔	๖๗,๖๒๑,๑๐๐	๔๔	๖๗,๖๒๑,๑๐๐	๒๗๐	๔๔๕,๐๒๗,๕๐๐
ยุทธศาสตร์ที่ ๒ ด้านคุณภาพชีวิต การพัฒนาเศรษฐกิจพอเพียง และคุณค่าทางสังคม												
- แผนงานสาธารณสุข	๒๙	๒,๑๘๖,๒๐๐	๒๙	๒,๑๘๖,๒๐๐	๒๙	๒,๑๘๖,๒๐๐	๒๙	๒,๑๘๖,๒๐๐	๒๙	๒,๑๘๖,๒๐๐	๑๔๕	๑๐,๙๓๑,๐๐๐
- แผนงานการศึกษา	๔๔	๔,๓๒๔,๔๐๐	๔๔	๔,๓๒๔,๔๐๐	๔๔	๔,๓๒๔,๔๐๐	๔๔	๔,๓๒๔,๔๐๐	๔๔	๔,๓๒๔,๔๐๐	๒๒๐	๒๑,๖๒๒,๐๐๐
- แผนงานการศาสนาวัฒนธรรม	๑๔	๑,๑๓๐,๐๐๐	๑๔	๑,๑๓๐,๐๐๐	๑๔	๑,๑๓๐,๐๐๐	๑๔	๑,๑๓๐,๐๐๐	๑๔	๑,๑๓๐,๐๐๐	๗๐	๕,๖๕๐,๐๐๐
- แผนงานสังคมสงเคราะห์	๗	๔๘๐,๐๐๐	๗	๔๘๐,๐๐๐	๗	๔๘๐,๐๐๐	๗	๔๘๐,๐๐๐	๗	๔๘๐,๐๐๐	๓๕	๒,๔๐๐,๐๐๐
- แผนงานงบบกลาง	๓	๑๓,๕๑๘,๐๐๐	๓	๑๓,๕๑๘,๐๐๐	๓	๑๓,๕๑๘,๐๐๐	๓	๑๓,๕๑๘,๐๐๐	๓	๑๓,๕๑๘,๐๐๐	๑๕	๖๗,๕๙๐,๐๐๐
- แผนงานสร้างความเข้มแข็งของชุมชน	๑	๕๐๐,๐๐๐	๑	๕๐๐,๐๐๐	๑	๕๐๐,๐๐๐	๑	๕๐๐,๐๐๐	๑	๕๐๐,๐๐๐	๕	๒,๕๐๐,๐๐๐
รวม	๙๘	๒๒,๑๓๘,๖๐๐	๙๘	๒๒,๑๓๘,๖๐๐	๙๘	๒๒,๑๓๘,๖๐๐	๙๘	๒๒,๑๓๘,๖๐๐	๙๘	๒๒,๑๓๘,๖๐๐	๔๙๐	๑๑๐,๖๙๓,๐๐๐
ยุทธศาสตร์ที่ ๓ ด้านการเกษตร การลงทุน การบริหารจัดการทรัพยากรธรรมชาติและสิ่งแวดล้อม												
- แผนงานสร้างความเข้มแข็งของชุมชน	๗	๑,๘๔๐,๐๐๐	๗	๑,๘๔๐,๐๐๐	๗	๑,๘๔๐,๐๐๐	๗	๑,๘๔๐,๐๐๐	๗	๑,๘๔๐,๐๐๐	๓๕	๙,๒๐๐,๐๐๐
- แผนงานสาธารณสุข	๘	๓,๓๑๐,๐๐๐	๘	๓,๓๑๐,๐๐๐	๘	๓,๓๑๐,๐๐๐	๘	๓,๓๑๐,๐๐๐	๘	๓,๓๑๐,๐๐๐	๔๐	๑๖,๕๕๐,๐๐๐
- แผนงานอุตสาหกรรมและการโยธา	๑๘	๙,๗๓๓,๐๐๐	๑๘	๙,๗๓๓,๐๐๐	๑๘	๙,๗๓๓,๐๐๐	๑๘	๙,๗๓๓,๐๐๐	๑๘	๙,๗๓๓,๐๐๐	๙๐	๘๘,๖๖๕,๐๐๐

ยุทธศาสตร์	ปี ๒๕๖๖		ปี ๒๕๖๗		ปี ๒๕๖๘		ปี ๒๕๖๙		ปี ๒๕๗๐		รวม ๕ ปี	
	จำนวนโครงการ	งบประมาณ (บาท)	จำนวนโครงการ	งบประมาณ (บาท)	จำนวนโครงการ	งบประมาณ (บาท)	จำนวนโครงการ	งบประมาณ (บาท)	จำนวนโครงการ	งบประมาณ (บาท)	จำนวนโครงการ	งบประมาณ (บาท)
- แผนงานการเกษตร	๕	๒,๑๖๐,๐๐๐	๕	๒,๑๖๐,๐๐๐	๕	๒,๑๖๐,๐๐๐	๕	๒,๑๖๐,๐๐๐	๕	๒,๑๖๐,๐๐๐	๒๕	๑๐,๘๐๐,๐๐๐
- แผนงานการศาสนาวัฒนธรรม	๒	๑๐๐,๐๐๐	๒	๑๐๐,๐๐๐	๒	๑๐๐,๐๐๐	๒	๑๐๐,๐๐๐	๒	๑๐๐,๐๐๐	๑๐	๕๐๐,๐๐๐
รวม	๔๐	๑๗,๑๔๓,๐๐๐	๔๐	๑๗,๑๔๓,๐๐๐	๔๐	๑๗,๑๔๓,๐๐๐	๔๐	๑๗,๑๔๓,๐๐๐	๔๐	๑๗,๑๔๓,๐๐๐	๒๐๐	๘๕,๗๑๕,๐๐๐
ยุทธศาสตร์ที่ ๔ ด้านการบริการประชาชน การเพิ่มประสิทธิภาพทางการเมือง การบริหารการพัฒนาบุคลากร และบริหารกิจการบ้านเมืองที่ดี												
- แผนงานบริหารทั่วไป	๑๓	๒,๗๔๓,๔๐๐	๑๓	๒,๗๔๓,๔๐๐	๑๓	๒,๗๔๓,๔๐๐	๑๓	๒,๗๔๓,๔๐๐	๑๓	๒,๗๔๓,๔๐๐	๖๕	๑๓,๗๑๗,๐๐๐
- แผนงานสร้างความเข้มแข็งของชุมชน	๗	๓๗๐,๐๐๐	๗	๓๗๐,๐๐๐	๗	๓๗๐,๐๐๐	๗	๓๗๐,๐๐๐	๗	๓๗๐,๐๐๐	๓๕	๑,๘๕๐,๐๐๐
- แผนงานงบกลาง	๒	๒,๐๐๐,๐๐๐	๒	๒,๐๐๐,๐๐๐	๒	๒,๐๐๐,๐๐๐	๒	๒,๐๐๐,๐๐๐	๒	๒,๐๐๐,๐๐๐	๑๐	๑๐,๐๐๐,๐๐๐
รวม	๒๒	๕,๑๑๓,๔๐๐	๒๒	๕,๑๑๓,๔๐๐	๒๒	๕,๑๑๓,๔๐๐	๒๒	๕,๑๑๓,๔๐๐	๒๒	๕,๑๑๓,๔๐๐	๑๑๐	๒๕,๕๖๗,๐๐๐
ยุทธศาสตร์ที่ ๕ ด้านการพัฒนาศักยภาพของคนและความเข้มแข็งของชุมชน												
แผนงานบริหารทั่วไป	๔	๒๕๐,๐๐๐	๔	๒๕๐,๐๐๐	๔	๒๕๐,๐๐๐	๔	๒๕๐,๐๐๐	๔	๒๕๐,๐๐๐	๒๐	๑,๒๕๐,๐๐๐
- แผนงานการรักษาความสงบภายใน	๑๒	๑,๗๒๐,๐๐๐	๑๒	๑,๗๒๐,๐๐๐	๑๒	๑,๗๒๐,๐๐๐	๑๒	๑,๗๒๐,๐๐๐	๑๒	๑,๗๒๐,๐๐๐	๖๐	๘,๖๐๐,๐๐๐
แผนงานสร้างความเข้มแข็งของชุมชน	๙	๔๐๐,๐๐๐	๙	๔๐๐,๐๐๐	๙	๔๐๐,๐๐๐	๙	๔๐๐,๐๐๐	๙	๔๐๐,๐๐๐	๔๕	๒,๐๐๐,๐๐๐
- แผนงานสังคมสงเคราะห์	๑	๒๐,๐๐๐	๑	๒๐,๐๐๐	๑	๒๐,๐๐๐	๑	๒๐,๐๐๐	๑	๒๐,๐๐๐	๕	๑๐๐,๐๐๐
รวม	๒๖	๒,๓๙๐,๐๐๐	๒๖	๒,๓๙๐,๐๐๐	๒๖	๒,๓๙๐,๐๐๐	๒๖	๒,๓๙๐,๐๐๐	๒๖	๒,๓๙๐,๐๐๐	๑๓๐	๑๑,๙๕๐,๐๐๐
ยุทธศาสตร์ที่ ๖ ด้านระบบการบริหารและการจัดการด้านเศรษฐกิจ												
- แผนงานบริหารทั่วไป	๙	๒๑๐,๐๐๐	๙	๒๑๐,๐๐๐	๙	๒๑๐,๐๐๐	๙	๒๑๐,๐๐๐	๙	๒๑๐,๐๐๐	๔๕	๑,๐๕๐,๐๐๐
รวม	๙	๒๑๐,๐๐๐	๙	๒๑๐,๐๐๐	๙	๒๑๐,๐๐๐	๙	๒๑๐,๐๐๐	๙	๒๑๐,๐๐๐	๔๕	๑,๐๕๐,๐๐๐
รวมทั้งสิ้น	๒๖๓	๑๖๔,๔๗๗,๑๐๐	๒๖๓	๑๖๔,๔๗๗,๑๐๐	๒๖๓	๑๖๔,๔๗๗,๑๐๐	๒๖๓	๑๖๔,๖๑๖,๑๐๐	๒๖๓	๑๖๔,๖๑๖,๑๐๐	๑,๒๔๕	๖๘๐,๐๐๒,๕๐๐

บัญชีสรุปโครงการพัฒนา ที่นำมาจากแผนพัฒนาหมู่บ้านและแผนชุมชน
องค์การบริหารส่วนตำบลแพงพวย

แบบ ผ.๐๑/๑

โครงการพัฒนาที่นำมาจาก แผนพัฒนาหมู่บ้านและ แผนพัฒนาชุมชน	ปี ๒๕๖๖		ปี ๒๕๖๗		ปี ๒๕๖๘		ปี ๒๕๖๙		ปี ๒๕๗๐		รวม ๕ ปี	
	จำนวน โครงการ	งบประมาณ (บาท)	จำนวน โครงการ	งบประมาณ (บาท)	จำนวน โครงการ	งบประมาณ (บาท)	จำนวน โครงการ	งบประมาณ (บาท)	จำนวน โครงการ	งบประมาณ (บาท)	จำนวน โครงการ	งบประมาณ (บาท)
	๒๕	๕๙,๙๖๘,๐๐๐	๑๙	๓๗,๒๕๘,๐๐๐							๔๔	๙๐,๒๒๖,๐๐๐
รวมทั้งสิ้น	๒๕	๕๙,๙๖๘,๐๐๐	๑๙	๓๗,๒๕๘,๐๐๐	๐	๐	๐	๐	๐	๐	๔๔	๙๐,๒๒๖,๐๐๐

๒. บัญชีโครงการพัฒนาท้องถิ่น

รายละเอียดโครงการพัฒนา
ที่นำมาจากแผนพัฒนาหมู่บ้านและแผนพัฒนาชุมชน
(พ.ศ. ๒๕๖๖ - ๒๕๗๐)

ผ.๐๒/๑

ก. ยุทธศาสตร์จังหวัดที่ ๒ สร้างมูลค่าและคุณค่าเพิ่มจากการท่องเที่ยวและบริการวิถีใหม่อย่างมีคุณภาพบนฐานอัตลักษณ์ชุมชนเชิงสร้างสรรค์

ข. ยุทธศาสตร์การพัฒนาของ อปท. ในเขตจังหวัดที่ ๑ ด้านโครงสร้างพื้นฐาน สาธารณูปโภคและสาธารณูปการ

ยุทธศาสตร์ที่ ๑ ด้านการพัฒนาโครงสร้างพื้นฐาน ระบบสาธารณูปโภค และสาธารณูปการ

๑.๑ แผนงานอุตสาหกรรมและการโยธา

ที่	โครงการ	วัตถุประสงค์	เป้าหมาย (ผลผลิตของโครงการ)	งบประมาณ					ตัวชี้วัด (KPI)	ผลที่คาดว่าจะได้รับ	หน่วยงานที่รับผิดชอบ
				ปี ๒๕๖๖ (บาท)	ปี ๒๕๖๗ (บาท)	ปี ๒๕๖๘ (บาท)	ปี ๒๕๖๙ (บาท)	ปี ๒๕๗๐ (บาท)			
๑	โครงการก่อสร้างถนนคอนกรีตเสริมเหล็กหมู่ที่ ๑ ซอยตามเมือง ๑ ตำบลแพงพวย	เพื่อให้การสัญจรไปมาสะดวกและการขนส่งผลผลิตทางการเกษตรรวดเร็วขึ้น	ก่อสร้างถนนคอนกรีตขนาดกว้าง ๓ เมตร ยาว ๕๒๖ เมตร	๑,๗๐๗,๐๐๐	๑,๗๐๗,๐๐๐				ร้อยละของครัวเรือนมีการขนส่งสะดวก	มีถนนที่ได้มาตรฐาน	กองช่าง
๒	โครงการก่อสร้างกำแพงกันดินสายบ้านท่าเรือหมู่ที่ ๒ ตำบลแพงพวย	เพื่อให้การสัญจรไปมาสะดวกและการขนส่งผลผลิตทางการเกษตรรวดเร็วขึ้น	ก่อสร้างถนนลาดยางพร้อมกำแพงกันดิน	๓,๒๐๐,๐๐๐	๓,๒๐๐,๐๐๐				ร้อยละของครัวเรือนมีการขนส่งสะดวก	มีถนนที่ได้มาตรฐาน	กองช่าง
๓	โครงการก่อสร้างขยายถนนลาดยางแอสฟัลท์ติกคอนกรีตหมู่ที่ ๒ เชื่อมต่อหมู่ที่ ๑๒ ตำบลแพงพวย	เพื่อให้การสัญจรไปมาสะดวกและการขนส่งผลผลิตทางการเกษตรรวดเร็วขึ้น	ก่อสร้างถนนคอนกรีตขนาดกว้าง ๖ เมตร ยาว ๓๕๐ เมตร	๒,๐๐๐,๐๐๐	๒,๐๐๐,๐๐๐				ร้อยละของครัวเรือนมีการขนส่งสะดวก	มีถนนที่ได้มาตรฐาน	กองช่าง
๔	โครงการก่อสร้างถนนคอนกรีตเสริมเหล็กหมู่ที่ ๓ ถนนจันทร์มั่งกรชัย ตำบลแพงพวย	เพื่อให้การสัญจรไปมาสะดวกและการขนส่งผลผลิตทางการเกษตรรวดเร็วขึ้น	ก่อสร้างถนนคอนกรีตเสริมเหล็ก กว้าง ๔ เมตร ยาว ๕๐๐ เมตร	๓,๕๑๐,๐๐๐					ร้อยละของครัวเรือนมีการขนส่งสะดวก	มีถนนที่ได้มาตรฐาน	กองช่าง

ที่	โครงการ	วัตถุประสงค์	เป้าหมาย (ผลผลิตของโครงการ)	งบประมาณ					ตัวชี้วัด (KPI)	ผลที่คาดว่าจะได้รับ	หน่วยงานที่รับผิดชอบ
				ปี ๒๕๖๖ (บาท)	ปี ๒๕๖๗ (บาท)	ปี ๒๕๖๘ (บาท)	ปี ๒๕๖๙ (บาท)	ปี ๒๕๗๐ (บาท)			
๕	โครงการก่อสร้างถนนคอนกรีตเสริมเหล็กหมู่ที่ ๔ ซอยอยู่ตะเภา ๑๓ ตำบลแพงพวย	เพื่อให้การสัญจรไปมาสะดวก และการขนส่งผลผลิตทางการเกษตรรวดเร็วขึ้น	ก่อสร้างถนนคอนกรีตเสริมเหล็ก กว้าง ๔ เมตร ยาว ๓๕๐ เมตร	๒,๐๐๐,๐๐๐					ร้อยละของครัวเรือนมีการขนส่งสะดวก	มีถนนที่ได้มาตรฐาน	กองช่าง
๖	โครงการก่อสร้างถนนคอนกรีตเสริมเหล็กหมู่ที่ ๕ คลองปู่เจริญ ซอย ๔ ตำบลแพงพวย	เพื่อให้การสัญจรไปมาสะดวก และการขนส่งผลผลิตทางการเกษตรรวดเร็วขึ้น	ก่อสร้างถนนคอนกรีตเสริมเหล็ก กว้าง ๔ เมตร ยาว ๕๐๐ เมตร	๒,๕๐๐,๐๐๐					ร้อยละของครัวเรือนมีการขนส่งสะดวก	มีถนนที่ได้มาตรฐาน	กองช่าง
๗	โครงการก่อสร้างถนนคอนกรีตเสริมเหล็กตั้งแต่ข้างวัดหลวงพ่อดิ่งถึงเส้นชลประทาน	เพื่อให้การสัญจรไปมาสะดวก และการขนส่งผลผลิตทางการเกษตรรวดเร็วขึ้น	ก่อสร้างถนนคอนกรีตเสริมเหล็ก กว้าง ๔ เมตร ยาว ๔๐๐ เมตร	๑,๕๐๐,๐๐๐					ร้อยละของครัวเรือนมีการขนส่งสะดวก	มีถนนที่ได้มาตรฐาน	กองช่าง
๘	โครงการก่อสร้างถนนคอนกรีตเสริมเหล็กหมู่ที่ ๗ ถนนริมคลองชลประทาน ตำบลแพงพวย เชื่อมต่อดำบลคอนกรวย	เพื่อให้การสัญจรไปมาสะดวก และการขนส่งผลผลิตทางการเกษตรรวดเร็วขึ้น	ก่อสร้างถนนคอนกรีตเสริมเหล็ก กว้าง ๔ เมตร ยาว ๕๐๐ เมตร	๑,๙๘๓,๐๐๐	๑,๙๘๓,๐๐๐				ร้อยละของครัวเรือนมีการขนส่งสะดวก	๑.มีถนนที่ได้มาตรฐาน	กองช่าง
๙	โครงการก่อสร้างถนนคอนกรีตเสริมเหล็ก ซอยคอกหมู กิตติศักดิ์ฟาร์ม ๒ หมู่ที่ ๘ ตำบลแพงพวย	เพื่อให้การสัญจรไปมาสะดวก และการขนส่งผลผลิตทางการเกษตรรวดเร็วขึ้น	ก่อสร้างถนนคอนกรีตเสริมเหล็ก กว้าง ๔ เมตร ยาว ๔๕๐ เมตร	๑,๑๐๐,๐๐๐					ร้อยละของครัวเรือนมีการขนส่งสะดวก	๑.มีถนนที่ได้มาตรฐาน	กองช่าง
๑๐	โครงการก่อสร้างถนนคอนกรีตเสริมเหล็กพร้อมวางท่อระบายน้ำหมู่ที่ ๖ (ซอยต้นทอง) ตำบลแพงพวย	เพื่อให้การสัญจรไปมาสะดวก และการขนส่งผลผลิตทางการเกษตรรวดเร็วขึ้น	ก่อสร้างถนนคอนกรีตเสริมเหล็ก กว้าง ๔ เมตร ยาว ๖๘๐ เมตร	๒,๑๐๐,๐๐๐							

ที่	โครงการ	วัตถุประสงค์	เป้าหมาย (ผลผลิตของโครงการ)	งบประมาณ					ตัวชี้วัด (KPI)	ผลที่คาดว่าจะได้รับ	หน่วยงานที่รับผิดชอบ
				ปี ๒๕๖๖ (บาท)	ปี ๒๕๖๗ (บาท)	ปี ๒๕๖๘ (บาท)	ปี ๒๕๖๙ (บาท)	ปี ๒๕๗๐ (บาท)			
๑๑	โครงการก่อสร้างถนนคอนกรีตเสริมเหล็กสายรางร่าพันหมู่ที่ ๑๐ ตำบลแพงพวย	เพื่อให้การสัญจรไปมาสะดวกและการขนส่งผลผลิตทางการเกษตรรวดเร็วขึ้น	ก่อสร้างถนนคอนกรีตเสริมเหล็ก กว้าง ๔ เมตร ยาว ๑๐๐๐ เมตร	๓,๔๐๐,๐๐๐	๓,๔๐๐,๐๐๐				ร้อยละของครัวเรือนมีการขนส่งสะดวก	๑.มีถนนที่ได้มาตรฐาน	
๑๒	โครงการขยายถนนคอนกรีตเสริมเหล็กบริเวณซอยโคกตะมิ่ง ๒ หมู่ที่ ๑๐	เพื่อให้การสัญจรไปมาสะดวกและการขนส่งผลผลิตทางการเกษตรรวดเร็วขึ้น	ก่อสร้างถนนคอนกรีตเสริมเหล็ก กว้าง ๔ เมตร ยาว ๖๕๐ เมตร	๑,๕๐๐,๐๐๐	๑,๕๐๐,๐๐๐				ร้อยละของครัวเรือนมีการเดินทางที่สะดวก	๑.มีถนนที่ได้มาตรฐาน ๒.มีเส้นทางขนส่ง	กองช่าง
๑๓	โครงการซ่อมแซมถนนลาดยางแอสฟัลท์ติกหมู่ที่ ๑๐ ถนนประตูน้ำ - หนองปลาตะเพียน ตำบลแพงพวย	เพื่อให้การสัญจรไปมาสะดวกและการขนส่งผลผลิตทางการเกษตรรวดเร็วขึ้น	ก่อสร้างถนนคอนกรีตเสริมเหล็ก กว้าง ๖ เมตร ยาว ๘๐๐ เมตร	๒,๑๐๐,๐๐๐	๒,๑๐๐,๐๐๐				ร้อยละของครัวเรือนมีการเดินทางที่สะดวก	๑.มีถนนที่ได้มาตรฐาน ๒.มีเส้นทางขนส่ง	กองช่าง
๑๔	โครงการก่อสร้างถนนคอนกรีตเสริมเหล็ก บริเวณตั้งแต่สี่แยกแกมซึมเชื่อมต่อสายโคกวัดร้างหมู่ที่ ๑๑ ตำบลแพงพวย	เพื่อให้การสัญจรไปมาสะดวกและการขนส่งผลผลิตทางการเกษตรรวดเร็วขึ้น	ก่อสร้างถนนคอนกรีตเสริมเหล็ก กว้าง ๖ เมตร ยาว ๑๒๐๐ เมตร	๔,๖๐๐,๐๐๐	๔,๖๐๐,๐๐๐				ร้อยละของครัวเรือนมีการเดินทางที่สะดวก	๑.มีถนนที่ได้มาตรฐาน ๒.มีเส้นทางขนส่ง	กองช่าง
๑๕	โครงการซ่อมแซมถนนลาดยางแอสฟัลท์ติกหมู่ที่ ๑๑ ถนนสายเพชรโสภาค ตำบลแพงพวย	เพื่อให้การสัญจรไปมาสะดวกและการขนส่งผลผลิตทางการเกษตรรวดเร็วขึ้น	ก่อสร้างถนนคอนกรีตเสริมเหล็ก กว้าง ๖ เมตร ยาว ๘๐๐ เมตร	๒,๖๐๐,๐๐๐	๒,๖๐๐,๐๐๐				ร้อยละของครัวเรือนมีการเดินทางที่สะดวก	๑.มีถนนที่ได้มาตรฐาน ๒.มีเส้นทางขนส่ง	กองช่าง
๑๖	โครงการก่อสร้างถนนคอนกรีตเสริมเหล็กหมู่ที่ ๑๒ บริเวณซอยบ้านส.อบต.สง่า	เพื่อให้การสัญจรไปมาสะดวกและการขนส่งผลผลิตทางการเกษตรรวดเร็วขึ้น	ก่อสร้างถนนคอนกรีตเสริมเหล็ก กว้าง ๔ เมตร ยาว ๑๐๐๐ เมตร	๒,๙๐๐,๐๐๐	๒,๙๐๐,๐๐๐				ร้อยละของครัวเรือนมีการเดินทางที่สะดวก	๑.มีถนนที่ได้มาตรฐาน ๒.มีเส้นทางขนส่ง	กองช่าง

ที่	โครงการ	วัตถุประสงค์	เป้าหมาย (ผลผลิตของโครงการ)	งบประมาณ					ตัวชี้วัด (KPI)	ผลที่คาดว่าจะได้รับ	หน่วยงานที่รับผิดชอบ
				ปี ๒๕๖๖ (บาท)	ปี ๒๕๖๗ (บาท)	ปี ๒๕๖๘ (บาท)	ปี ๒๕๖๙ (บาท)	ปี ๒๕๗๐ (บาท)			
๑๗	โครงการก่อสร้างถนนคอนกรีตเสริมเหล็กหมู่ที่ ๙ ซอยวังทอง ตำบลแพงพวย	เพื่อให้การสัญจรไปมาสะดวก และการขนส่งผลผลิตทางการเกษตรรวดเร็วขึ้น	ก่อสร้างถนนคอนกรีตเสริมเหล็ก กว้าง ๓ เมตร ยาว ๗๕๐ เมตร	๑,๖๒๐,๐๐๐	๑,๖๒๐,๐๐๐				ร้อยละของครัวเรือนมีการเดินทางที่สะดวก	๑.มีถนนที่ได้มาตรฐาน ๒.มีเส้นทางขนส่ง	กองช่าง
๑๘	โครงการติดตั้งกล่องวงจรปิดหมู่ที่ ๙ ตำบลแพงพวย	เพื่อความปลอดภัยในชีวิตและทรัพย์สินของประชาชน	ติดตั้งกล่องวงจรปิด ซอยหนองซ่งลม ๒ ซอยหนองซ่งลม ๙ บริเวณ ๓ แยกบ้านนายสุ ปากซอยศาลาอเนกประสงค์	๕๐๐,๐๐๐	๕๐๐,๐๐๐				ร้อยละของครัวเรือนมีการเดินทางที่สะดวก	๑.มีถนนที่ได้มาตรฐาน ๒.มีเส้นทางขนส่ง	กองช่าง
๑๙	โครงการซ่อมแซมถนนลาดยางแอสฟัลท์ติกคอนกรีตพร้อมกำแพงกันดินคอนกรีตเสริมเหล็กหมู่ที่ ๘ ถนนสายรางนายร้อย-ท่านัด ตำบลแพงพวย	เพื่อให้การสัญจรไปมาสะดวก และการขนส่งผลผลิตทางการเกษตรรวดเร็วขึ้น	ก่อสร้างถนนคอนกรีตเสริมเหล็ก กว้าง ๖ เมตร ยาว ๒๕๐ เมตร	๑,๕๐๐,๐๐๐	๑,๕๐๐,๐๐๐				ร้อยละของครัวเรือนมีการเดินทางที่สะดวก	๑.มีถนนที่ได้มาตรฐาน ๒.มีเส้นทางขนส่ง	กองช่าง
๒๐	โครงการก่อสร้างถนนลาดยางแอสฟัลท์ติกคอนกรีตหมู่ที่ ๗ ซอย ๓ ตำบลแพงพวย (ต่อจากเดิม)	เพื่อให้การสัญจรไปมาสะดวก และการขนส่งผลผลิตทางการเกษตรรวดเร็วขึ้น	ก่อสร้างถนนคอนกรีตเสริมเหล็ก กว้าง ๔ เมตร ยาว ๕๑๐ เมตร	๑,๕๐๐,๐๐๐	๑,๕๐๐,๐๐๐				ร้อยละของครัวเรือนมีการเดินทางที่สะดวก	๑.มีถนนที่ได้มาตรฐาน ๒.มีเส้นทางขนส่ง	กองช่าง
๒๑	โครงการก่อสร้างถนนคอนกรีตเสริมเหล็กหมู่ที่ ๖ ซอย ๑๖ กิจเจริญ ตำบลแพงพวย	เพื่อให้การสัญจรไปมาสะดวก และการขนส่งผลผลิตทางการเกษตรรวดเร็วขึ้น	ก่อสร้างถนนคอนกรีตเสริมเหล็ก กว้าง ๓ เมตร ยาว ๒๒๐ เมตร	๔๙๘,๐๐๐	๔๙๘,๐๐๐				ร้อยละของครัวเรือนมีการเดินทางที่สะดวก	๑.มีถนนที่ได้มาตรฐาน ๒.มีเส้นทางขนส่ง	กองช่าง

ที่	โครงการ	วัตถุประสงค์	เป้าหมาย (ผลผลิตของโครงการ)	งบประมาณ					ตัวชี้วัด (KPI)	ผลที่คาดว่าจะ ได้รับ	หน่วยงานที่ รับผิดชอบ
				ปี ๒๕๖๖ (บาท)	ปี ๒๕๖๗ (บาท)	ปี ๒๕๖๘ (บาท)	ปี ๒๕๖๙ (บาท)	ปี ๒๕๗๐ (บาท)			
๒๒	โครงการก่อสร้างถนนคอนกรีตเสริมเหล็กหมู่ที่ ๕ ซอยคลองปู่เจริญ ๒ ตำบลแพงพวย	เพื่อให้การสัญจรไปมาสะดวก และการขนส่งผลผลิตทางการเกษตรรวดเร็วขึ้น	ก่อสร้างถนนคอนกรีตเสริมเหล็ก กว้าง ๓ เมตร ยาว ๒๒๐ เมตร	๑,๘๐๐,๐๐๐	๑,๘๐๐,๐๐๐				ร้อยละของครัวเรือนมีการเดินทางที่สะดวก	๑.มีถนนที่ได้มาตรฐาน ๒.มีเส้นทางขนส่ง	กองช่าง
๒๓	โครงการก่อสร้างถนนคอนกรีตเสริมเหล็กหมู่ที่ ๔ ซอยประชาพัฒนา (ต่อจากเดิม) ตำบลแพงพวย	เพื่อให้การสัญจรไปมาสะดวก และการขนส่งผลผลิตทางการเกษตรรวดเร็วขึ้น	ก่อสร้างถนนคอนกรีตเสริมเหล็ก กว้าง ๔ เมตร ยาว ๗๕๐ เมตร	๒,๒๕๐,๐๐๐	๒,๒๕๐,๐๐๐				ร้อยละของครัวเรือนมีการเดินทางที่สะดวก	๑.มีถนนที่ได้มาตรฐาน ๒.มีเส้นทางขนส่ง	กองช่าง
๒๔	โครงการก่อสร้างถนนคอนกรีตเสริมเหล็กหมู่ที่ ๓ เชื่อมต่อหมู่ที่ ๑๒ ตำบลแพงพวย	เพื่อให้การสัญจรไปมาสะดวก และการขนส่งผลผลิตทางการเกษตรรวดเร็วขึ้น	ก่อสร้างถนนคอนกรีตเสริมเหล็ก กว้าง ๖ เมตร ยาว ๓๕๐ เมตร	๑,๖๐๐,๐๐๐	๑,๖๐๐,๐๐๐				ร้อยละของครัวเรือนมีการเดินทางที่สะดวก	๑.มีถนนที่ได้มาตรฐาน ๒.มีเส้นทางขนส่ง	กองช่าง
๒๕	โครงการปรับปรุงระบบกรองน้ำประปาหมู่บ้าน ตำบลแพงพวย	เพื่อให้ประชาชนได้มีน้ำไว้ในอุปโภคบริโภคอย่างเพียงพอ และมีคุณภาพ	ปรับปรุงระบบกรองน้ำประปาของหมู่บ้าน	๑,๕๐๐,๐๐๐	๑,๕๐๐,๐๐๐						
รวม				๕,๑๕๐,๐๐๐	๕,๑๕๐,๐๐๐	-	-	-			

๒. บัญชีโครงการพัฒนาท้องถิ่น

รายละเอียดโครงการพัฒนา
แผนพัฒนาท้องถิ่น (พ.ศ.๒๕๖๖ - ๒๕๗๐)

องค์การบริหารส่วนตำบลแพงพวย อำเภอดำเนินสะดวก จังหวัดราชบุรี

ยุทธศาสตร์ชาติ ๒๐ ปี ด้านการสร้างการเติมโตบนคุณภาพชีวิตที่เป็นมิตรกับสิ่งแวดล้อม

ก. ยุทธศาสตร์จังหวัดที่ ๒ เสริมสร้างความมั่นคงทางเศรษฐกิจการค้า การบริการการท่องเที่ยวด้วยนวัตกรรม และบริการที่มีมูลค่าสูง

ข. ยุทธศาสตร์การพัฒนาของ อปท. ในเขตจังหวัดที่ ๑ ด้านโครงสร้างพื้นฐาน สาธารณูปโภคและสาธารณูปการ

ยุทธศาสตร์ที่ ๑ ด้านการพัฒนาโครงสร้างพื้นฐาน ระบบสาธารณูปโภค และสาธารณูปการ

๑.๑ แผนงานอุตสาหกรรมและการโยธา

ผ.๐๒

ที่	โครงการ	วัตถุประสงค์	เป้าหมาย (ผลผลิตของโครงการ)	งบประมาณ					ตัวชี้วัด (KPI)	ผลที่คาดว่าจะ ได้รับ	หน่วยงานที่ รับผิดชอบ
				ปี ๒๕๖๖ (บาท)	ปี ๒๕๖๗ (บาท)	ปี ๒๕๖๘ (บาท)	ปี ๒๕๖๙ (บาท)	ปี ๒๕๗๐ (บาท)			
๑	โครงการก่อสร้างถนนคอนกรีตเสริมเหล็กหมู่ที่ ๑ ซอยตามเมือง ๑ ตำบลแพงพวย	เพื่อให้การสัญจรไปมาสะดวกและขนส่งผลผลิตทางการรวดเร็วขึ้น	ก่อสร้างถนนคอนกรีตขนาดกว้าง ๓ เมตร ยาว ๕๒๖ เมตร	๑,๗๐๗,๐๐๐	๑,๗๐๗,๐๐๐	๑,๗๐๗,๐๐๐	๑,๗๐๗,๐๐๐	๑,๗๐๗,๐๐๐	ร้อยละ ๘๐ ของครัวเรือน มีการขนส่งสะดวก	มีถนนที่ได้มาตรฐาน	กองช่าง
๒	โครงการก่อสร้างถนนคอนกรีตเสริมเหล็กหมู่ที่ ๓ ถนนจันทร์มั่งกรชัย ตำบลแพงพวย	เพื่อให้การสัญจรไปมาสะดวกและขนส่งผลผลิตทางการรวดเร็วขึ้น	ก่อสร้างถนนคอนกรีตเสริมเหล็ก กว้าง ๔ เมตร ยาว ๕๐๐ เมตร	๓,๕๑๐,๐๐๐	๓,๕๑๐,๐๐๐				ร้อยละ ๘๐ ของครัวเรือน มีการขนส่งสะดวก	มีถนนที่ได้มาตรฐาน	กองช่าง
๓	โครงการก่อสร้างถนนคอนกรีตเสริมเหล็กหมู่ที่ ๔ ซอยอยู่ตะเภา ๑๓ ตำบลแพงพวย	เพื่อให้การสัญจรไปมาสะดวกและขนส่งผลผลิตทางการรวดเร็วขึ้น	ก่อสร้างถนนคอนกรีตเสริมเหล็ก กว้าง ๔ เมตร ยาว ๓๕๐ เมตร	๒,๐๐๐,๐๐๐	๒,๐๐๐,๐๐๐				ร้อยละ ๘๐ ของครัวเรือน มีการขนส่งสะดวก	มีถนนที่ได้มาตรฐาน	กองช่าง
๔	โครงการก่อสร้างถนนคอนกรีตเสริมเหล็กหมู่ที่ ๕ คลองปู่เจริญ ซอย ๔ ตำบลแพงพวย	เพื่อให้การสัญจรไปมาสะดวกและขนส่งผลผลิตทางการรวดเร็วขึ้น	ก่อสร้างถนนคอนกรีตเสริมเหล็ก กว้าง ๔ เมตร ยาว ๕๐๐ เมตร	๒,๕๐๐,๐๐๐	๒,๕๐๐,๐๐๐				ร้อยละ ๘๐ ของครัวเรือน มีการขนส่งสะดวก	มีถนนที่ได้มาตรฐาน	กองช่าง

ที่	โครงการ	วัตถุประสงค์	เป้าหมาย (ผลผลิตของโครงการ)	งบประมาณ					ตัวชี้วัด (KPI)	ผลที่คาดว่าจะ จะได้รับ	หน่วยงานที่ รับผิดชอบ
				ปี ๒๕๖๖ (บาท)	ปี ๒๕๖๗ (บาท)	ปี ๒๕๖๘ (บาท)	ปี ๒๕๖๙ (บาท)	ปี ๒๕๗๐ (บาท)			
๕	โครงการก่อสร้างถนนคอนกรีตเสริมเหล็กตั้งแต่ข้างวัดหลวงพ่อดิ่งถึงเส้นชลประทาน	เพื่อให้การสัญจรไปมาสะดวกและขนส่งผลผลิตทางการรวดเร็วขึ้น	ก่อสร้างถนนคอนกรีตเสริมเหล็ก กว้าง ๔ เมตร ยาว ๔๐๐ เมตร	๑,๕๐๐,๐๐๐	๑,๕๐๐,๐๐๐				ร้อยละ ๘๐ ของครัวเรือน มีการขนส่ง สะดวก	มีถนนที่ได้มาตรฐาน	กองช่าง
๖	โครงการก่อสร้างถนนคอนกรีตเสริมเหล็กหมู่ที่ ๗ ถนนริมคลอง ตำบลแพงพวย เชื่อมต่อดำบลดอนกรวย	เพื่อให้การสัญจรไปมาสะดวกและขนส่งผลผลิตทางการรวดเร็วขึ้น	ก่อสร้างถนนคอนกรีตเสริมเหล็ก กว้าง ๔ เมตร ยาว ๕๐๐ เมตร	๑,๙๘๓,๐๐๐	๑,๙๘๓,๐๐๐				ร้อยละ ๘๐ ของครัวเรือน มีการขนส่ง สะดวก	มีถนนที่ได้มาตรฐาน	กองช่าง
๗	โครงการก่อสร้างถนนคอนกรีตเสริมเหล็ก ซอยคอกหมู กิตติศักดิ์ฟาร์ม ๒ หมู่ที่ ๘ ตำบลแพงพวย	เพื่อให้การสัญจรไปมาสะดวกและขนส่งผลผลิตทางการรวดเร็วขึ้น	ก่อสร้างถนนคอนกรีตเสริมเหล็ก กว้าง ๔ เมตร ยาว ๔๕๐ เมตร	๑,๑๐๐,๐๐๐	๑,๑๐๐,๐๐๐				ร้อยละ ๘๐ ของครัวเรือน มีการขนส่ง สะดวก	มีถนนที่ได้มาตรฐาน	กองช่าง
๘	โครงการก่อสร้างถนนคอนกรีตเสริมเหล็ก พร้อมวางท่อระบายน้ำหมู่ที่ ๖ (ซอยต้นทอง) ตำบลแพงพวย	เพื่อให้การสัญจรไปมาสะดวกและขนส่งผลผลิตทางการรวดเร็วขึ้น	ก่อสร้างถนนคอนกรีตเสริมเหล็ก กว้าง ๔ เมตร ยาว ๖๘๐ เมตร	๒,๑๐๐,๐๐๐	๒,๑๐๐,๐๐๐				ร้อยละ ๘๐ ของครัวเรือน มีการขนส่ง สะดวก	มีถนนที่ได้มาตรฐาน	กองช่าง
๙	โครงการถนนคอนกรีตเสริมเหล็กสายรางรำพันหมู่ที่ ๑๐ ตำบลแพงพวย	เพื่อให้การสัญจรไปมาสะดวกและขนส่งผลผลิตทางการรวดเร็วขึ้น	ก่อสร้างถนนคอนกรีตเสริมเหล็ก กว้าง ๔ เมตร ยาว ๖๕๐ เมตร	๑,๕๐๐,๐๐๐	๑,๕๐๐,๐๐๐				ร้อยละ ๘๐ ของครัวเรือน มีการขนส่ง สะดวก	๑.มีถนนที่ได้มาตรฐาน ๒.มีเส้นทางขนส่ง	กองช่าง
๑๐	โครงการขยายถนนคอนกรีตเสริมเหล็กบริเวณซอยโคกตะมั่ง ๒ หมู่ที่ ๑๐	เพื่อให้การสัญจรไปมาสะดวกและการขนส่งผลผลิตทางการเกษตรรวดเร็วขึ้น	ก่อสร้างถนนคอนกรีตเสริมเหล็ก กว้าง ๔ เมตร ยาว ๖๕๐ เมตร	๑,๕๐๐,๐๐๐	๑,๕๐๐,๐๐๐				ร้อยละ ๘๐ ของครัวเรือน มีการเดินทางที่สะดวก	๑.มีถนนที่ได้มาตรฐาน ๒.มีเส้นทางขนส่ง	กองช่าง
๑๑	โครงการซ่อมแซมถนนลาดยางแอสฟัลท์ติกหมู่ที่ ๑๐ ถนนประจักษ์ - หนองปลาตะเพียน ตำบลแพงพวย	เพื่อให้การสัญจรไปมาสะดวกและการขนส่งผลผลิตทางการเกษตรรวดเร็วขึ้น	ก่อสร้างถนนคอนกรีตเสริมเหล็ก กว้าง ๖ เมตร ยาว ๘๐๐ เมตร	๒,๑๐๐,๐๐๐	๒,๑๐๐,๐๐๐				ร้อยละ ๘๐ ของครัวเรือน มีการเดินทางที่สะดวก	๑.มีถนนที่ได้มาตรฐาน ๒.มีเส้นทางขนส่ง	กองช่าง

ที่	โครงการ	วัตถุประสงค์	เป้าหมาย (ผลผลิตของโครงการ)	งบประมาณ					ตัวชี้วัด (KPI)	ผลที่คาดว่าจะได้รับ	หน่วยงานที่รับผิดชอบ
				ปี ๒๕๖๖ (บาท)	ปี ๒๕๖๗ (บาท)	ปี ๒๕๖๘ (บาท)	ปี ๒๕๖๙ (บาท)	ปี ๒๕๗๐ (บาท)			
๑๒	โครงการก่อสร้างถนนคอนกรีตเสริมเหล็ก บริเวณตั้งแต่สี่แยกเนกขัมเชื่อมต่อสายโคกวัดร้างหมู่ที่ ๑๑ ตำบลแพงพวย	เพื่อให้การสัญจรไปมาสะดวก และการขนส่งผลผลิตทางการเกษตรรวดเร็วขึ้น	ก่อสร้างถนนคอนกรีตเสริมเหล็ก กว้าง ๖ เมตร ยาว ๑๒๐๐ เมตร	๔,๖๐๐,๐๐๐	๔,๖๐๐,๐๐๐				ร้อยละ ๘๐ ของครัวเรือน มีการเดินทางที่สะดวก	๑.มีถนนที่ได้มาตรฐาน ๒.มีเส้นทางขนส่ง	กองช่าง
๑๓	โครงการซ่อมแซมถนนลาดยางแอสฟัลท์ติกหมู่ที่ ๑๑ ถนนสายเพชรโสภิต ตำบลแพงพวย	เพื่อให้การสัญจรไปมาสะดวก และการขนส่งผลผลิตทางการเกษตรรวดเร็วขึ้น	ก่อสร้างถนนคอนกรีตเสริมเหล็ก กว้าง ๖ เมตร ยาว ๘๐๐ เมตร	๒,๖๐๐,๐๐๐	๒,๖๐๐,๐๐๐				ร้อยละ ๘๐ ของครัวเรือน มีการเดินทางที่สะดวก	๑.มีถนนที่ได้มาตรฐาน ๒.มีเส้นทางขนส่ง	กองช่าง
๑๔	โครงการก่อสร้างถนนคอนกรีตเสริมเหล็กหมู่ที่ ๑๒ บริเวณซอยบ้าน ส.อบต.สง่า	เพื่อให้การสัญจรไปมาสะดวก และการขนส่งผลผลิตทางการเกษตรรวดเร็วขึ้น	ก่อสร้างถนนคอนกรีตเสริมเหล็ก กว้าง ๔ เมตร ยาว ๑๐๐๐ เมตร	๒,๙๐๐,๐๐๐	๒,๙๐๐,๐๐๐				ร้อยละ ๘๐ ของครัวเรือน มีการเดินทางที่สะดวก	๑.มีถนนที่ได้มาตรฐาน ๒.มีเส้นทางขนส่ง	กองช่าง
๑๕	โครงการก่อสร้างถนนคอนกรีตเสริมเหล็กหมู่ที่ ๙ ซอยวังทอง ตำบลแพงพวย	เพื่อให้การสัญจรไปมาสะดวก และการขนส่งผลผลิตทางการเกษตรรวดเร็วขึ้น	ก่อสร้างถนนคอนกรีตเสริมเหล็ก กว้าง ๓ เมตร ยาว ๗๕๐ เมตร	๑,๖๒๐,๐๐๐	๑,๖๒๐,๐๐๐				ร้อยละ ๘๐ ของครัวเรือน มีการเดินทางที่สะดวก	๑.มีถนนที่ได้มาตรฐาน ๒.มีเส้นทางขนส่ง	กองช่าง
๑๖	โครงการติดตั้งกล่องวงจรปิดหมู่ที่ ๙ ตำบลแพงพวย	เพื่อความปลอดภัยในชีวิตและทรัพย์สินของประชาชน	ติดตั้งกล่องวงจรปิด ซอยหนองซ่งลม ๒ ซอยหนองซ่งลม ๙ บริเวณ ๓ แยกบ้านนายสุปากซอยศาลาอเนกประสงค์	๕๐๐,๐๐๐	๕๐๐,๐๐๐				ร้อยละ ๘๐ ของครัวเรือน มีการเดินทางที่สะดวก	๑.มีถนนที่ได้มาตรฐาน ๒.มีเส้นทางขนส่ง	กองช่าง
๑๗	โครงการซ่อมแซมถนนลาดยางแอสฟัลท์ติกคอนกรีตพร้อมกำแพงกันดินคอนกรีตเสริมเหล็กหมู่ที่ ๘ ถนนสายรางนายร้อย-ท่านัด ตำบลแพงพวย	เพื่อให้การสัญจรไปมาสะดวก และการขนส่งผลผลิตทางการเกษตรรวดเร็วขึ้น	ก่อสร้างถนนคอนกรีตเสริมเหล็ก กว้าง ๖ เมตร ยาว ๒๕๐ เมตร	๑,๕๐๐,๐๐๐	๑,๕๐๐,๐๐๐				ร้อยละ ๘๐ ของครัวเรือน มีการเดินทางที่สะดวก	๑.มีถนนที่ได้มาตรฐาน ๒.มีเส้นทางขนส่ง	กองช่าง

ที่	โครงการ	วัตถุประสงค์	เป้าหมาย (ผลผลิตของโครงการ)	งบประมาณ					ตัวชี้วัด (KPI)	ผลที่คาดว่าจะ จะได้รับ	หน่วยงานที่ รับผิดชอบ
				ปี ๒๕๖๖ (บาท)	ปี ๒๕๖๗ (บาท)	ปี ๒๕๖๘ (บาท)	ปี ๒๕๖๙ (บาท)	ปี ๒๕๗๐ (บาท)			
๑๘	โครงการก่อสร้างถนนลาดยางแอสฟัลท์ติกคอนกรีตหมู่ที่ ๗ ซอย ๓ ตำบลแพงพวย (ต่อจากเดิม)	เพื่อให้การสัญจรไปมาสะดวก และการขนส่งผลผลิตทางการเกษตรรวดเร็วขึ้น	ก่อสร้างถนนคอนกรีตเสริมเหล็ก กว้าง ๔ เมตร ยาว ๕๑๐ เมตร	๑,๕๐๐,๐๐๐	๑,๕๐๐,๐๐๐				ร้อยละ ๘๐ ของครัวเรือน มีการเดินทางที่สะดวก	๑.มีถนนที่ได้มาตรฐาน ๒.มีเส้นทางขนส่ง	กองช่าง
๑๙	โครงการก่อสร้างถนนคอนกรีตเสริมเหล็กหมู่ที่ ๖ ซอย ๑๖ กิ่งเจริญ ตำบลแพงพวย	เพื่อให้การสัญจรไปมาสะดวก และการขนส่งผลผลิตทางการเกษตรรวดเร็วขึ้น	ก่อสร้างถนนคอนกรีตเสริมเหล็ก กว้าง ๓ เมตร ยาว ๒๒๐ เมตร	๔๙๘,๐๐๐	๔๙๘,๐๐๐				ร้อยละ ๘๐ ของครัวเรือน มีการเดินทางที่สะดวก	๑.มีถนนที่ได้มาตรฐาน ๒.มีเส้นทางขนส่ง	กองช่าง
๒๐	โครงการก่อสร้างถนนคอนกรีตเสริมเหล็กหมู่ที่ ๕ ซอยคลองปู่เจริญ ๒ ตำบลแพงพวย	เพื่อให้การสัญจรไปมาสะดวก และการขนส่งผลผลิตทางการเกษตรรวดเร็วขึ้น	ก่อสร้างถนนคอนกรีตเสริมเหล็ก กว้าง ๓ เมตร ยาว ๒๒๐ เมตร	๑,๘๐๐,๐๐๐	๑,๘๐๐,๐๐๐				ร้อยละ ๘๐ ของครัวเรือน มีการเดินทางที่สะดวก	๑.มีถนนที่ได้มาตรฐาน ๒.มีเส้นทางขนส่ง	กองช่าง
๒๑	โครงการก่อสร้างถนนคอนกรีตเสริมเหล็กหมู่ที่ ๔ ซอยประชาพัฒนา (ต่อจากเดิม) ตำบลแพงพวย	เพื่อให้การสัญจรไปมาสะดวก และการขนส่งผลผลิตทางการเกษตรรวดเร็วขึ้น	ก่อสร้างถนนคอนกรีตเสริมเหล็ก กว้าง ๔ เมตร ยาว ๗๕๐ เมตร	๒,๒๕๐,๐๐๐	๒,๒๕๐,๐๐๐				ร้อยละ ๘๐ ของครัวเรือน มีการเดินทางที่สะดวก	๑.มีถนนที่ได้มาตรฐาน ๒.มีเส้นทางขนส่ง	กองช่าง
๒๒	โครงการก่อสร้างถนนคอนกรีตเสริมเหล็กหมู่ที่ ๓ เชื่อมต่อหมู่ที่ ๑๒ ตำบลแพงพวย	เพื่อให้การสัญจรไปมาสะดวก และการขนส่งผลผลิตทางการเกษตรรวดเร็วขึ้น	ก่อสร้างถนนคอนกรีตเสริมเหล็ก กว้าง ๖ เมตร ยาว ๓๕๐ เมตร	๑,๖๐๐,๐๐๐	๑,๖๐๐,๐๐๐				ร้อยละ ๘๐ ของครัวเรือน มีการเดินทางที่สะดวก	๑.มีถนนที่ได้มาตรฐาน ๒.มีเส้นทางขนส่ง	กองช่าง
๒๓	โครงการปรับปรุงระบบกรองน้ำประปาหมู่บ้าน ตำบลแพงพวย	เพื่อให้ประชาชนได้มีน้ำไว้ใช้อุปโภคบริโภคอย่างเพียงพอ และมีคุณภาพ	ปรับปรุงระบบกรองน้ำประปาของหมู่บ้าน	๑,๕๐๐,๐๐๐	๑,๕๐๐,๐๐๐				ร้อยละ ๘๐ ของครัวเรือน มีการเดินทางที่สะดวก	๑.มีถนนที่ได้มาตรฐาน ๒.มีเส้นทางขนส่ง	กองช่าง

ที่	โครงการ	วัตถุประสงค์	เป้าหมาย (ผลผลิตของโครงการ)	งบประมาณ					ตัวชี้วัด (KPI)	ผลที่คาดว่าจะได้รับ	หน่วยงานที่รับผิดชอบ
				ปี ๒๕๖๖ (บาท)	ปี ๒๕๖๗ (บาท)	ปี ๒๕๖๘ (บาท)	ปี ๒๕๖๙ (บาท)	ปี ๒๕๗๐ (บาท)			
๒๔	โครงการก่อสร้างถนนคอนกรีตเสริมเหล็ก พร้อมสะพานคอนกรีต สายหมู่บ้านไทย หมู่ที่ ๑ เชื่อมต่อดำบลสีหิมน	เพื่อให้การสัญจรไปมาสะดวก และการขนส่งผลผลิตทางการเกษตรรวดเร็วขึ้น	ก่อสร้างถนนคอนกรีต ขนาดกว้าง ๖ เมตร ยาว ๒๐๐ เมตร	๒,๐๐๐,๐๐๐	๒,๐๐๐,๐๐๐	๒,๐๐๐,๐๐๐	๒,๐๐๐,๐๐๐	๒,๐๐๐,๐๐๐	ร้อยละของครัวเรือนมีการขนส่งสะดวก	มีถนนที่ได้มาตรฐาน	กองช่าง
๒๕	โครงการก่อสร้างถนนลาดยางแอสติกหมู่ที่ ๓ สายท่าฝัก ตำบลแพงพวย เชื่อมต่อดำบลดอนกรวย	เพื่อให้การสัญจรไปมาสะดวก และการขนส่งผลผลิตทางการเกษตรรวดเร็วขึ้น	ก่อสร้างถนนลาดยาง ขนาดกว้าง ๖ เมตร ยาว ๘๗๐ เมตร	๒,๖๐๐,๐๐๐	๒,๖๐๐,๐๐๐	๒,๖๐๐,๐๐๐	๒,๖๐๐,๐๐๐	๒,๖๐๐,๐๐๐	ร้อยละของครัวเรือนมีการขนส่งสะดวก	มีถนนที่ได้มาตรฐาน	กองช่าง
๒๖	โครงการก่อสร้างถนนลาดยางแอสติกหมู่ที่ ๘ ตำบลแพงพวย เชื่อมต่อดำบลท่านัด	เพื่อให้การสัญจรไปมาสะดวก และการขนส่งผลผลิตทางการเกษตรรวดเร็วขึ้น	ก่อสร้างถนนคอนกรีต ขนาดกว้าง ๖ เมตร ยาว ๙๔๕ เมตร	๒,๔๙๔,๘๐๐	๒,๔๙๔,๘๐๐	๒,๔๙๔,๘๐๐	๒,๔๙๔,๘๐๐	๒,๔๙๔,๘๐๐	ร้อยละของครัวเรือนมีการขนส่งสะดวก	มีถนนที่ได้มาตรฐาน	กองช่าง
๒๗	โครงการปรับปรุงถนนคอนกรีตเสริมเหล็กหมู่ที่ ๔ สายซอยประชาพัฒนา	เพื่อให้การสัญจรไปมาสะดวก และการขนส่งผลผลิตทางการเกษตรรวดเร็วขึ้น	ก่อสร้างถนนคอนกรีตเสริมเหล็ก กว้าง ๔ เมตร ยาว ๔๐๘ เมตร	๑,๕๓๙,๐๐๐	๑,๕๓๙,๐๐๐	๑,๕๓๙,๐๐๐	๑,๕๓๙,๐๐๐	๑,๕๓๙,๐๐๐	ร้อยละของครัวเรือนมีการเดินทางที่สะดวกปลอดภัย	๑.มีถนนที่ได้มาตรฐาน ๒.มีเส้นทางขนส่งผล การเกษตร	กองช่าง
๒๘	โครงการปรับปรุงผิวจราจรถนนแอสฟัลต์ติกหมู่ที่ ๘ สายปากทางหนองสลิต-บ้านดอนคา	เพื่อให้การสัญจรไปมาสะดวก และการขนส่งผลผลิตทางการเกษตรรวดเร็วขึ้น	ซ่อมแซมผิวจราจรถนนลาดยางแอสฟัลต์ติก กว้าง ๔ เมตร ยาว ๔๐๒ เมตร	๙๑๘,๐๐๐	๙๑๘,๐๐๐	๙๑๘,๐๐๐	๙๑๘,๐๐๐	๙๑๘,๐๐๐	ร้อยละของครัวเรือนมีการเดินทางที่สะดวก รวดเร็วและปลอดภัย	๑.มีถนนที่ได้มาตรฐาน ๒.มีเส้นทางขนส่งผล ผลิตทาง การเกษตร	กองช่าง

ที่	โครงการ	วัตถุประสงค์	เป้าหมาย (ผลผลิตของโครงการ)	งบประมาณ					ตัวชี้วัด (KPI)	ผลที่คาดว่าจะได้รับ	หน่วยงานที่รับผิดชอบ
				ปี ๒๕๖๖ (บาท)	ปี ๒๕๖๗ (บาท)	ปี ๒๕๖๘ (บาท)	ปี ๒๕๖๙ (บาท)	ปี ๒๕๗๐ (บาท)			
๒๙	โครงการซ่อมแซมถนนคอนกรีตเสริมเหล็กพร้อมวางท่อระบายน้ำหมู่ที่ ๑๐	เพื่อให้การสัญจรไปมาสะดวกและการขนส่งผลผลิตทางการเกษตรรวดเร็วขึ้น	ซ่อมแซมถนนคอนกรีต กว้าง ๗ เมตร ยาว ๓๑๕ เมตร วางท่อระบายน้ำ Ø๑ เมตร จำนวน ๕๐ ท่อน	๒,๔๐๕,๐๐๐	๒,๔๐๕,๐๐๐	๒,๔๐๕,๐๐๐	๒,๔๐๕,๐๐๐	๒,๔๐๕,๐๐๐	ร้อยละของครัวเรือนมีการเดินทางที่สะดวก รวดเร็วและปลอดภัย	๑.มีถนนที่ได้มาตรฐาน ๒.มีเส้นทางขนส่งผลผลิตทางการเกษตร ประชาชนได้รับประโยชน์ ร้อยละ ๘๐	กองช่าง
๓๐	โครงการปรับปรุง/ซ่อมแซมถนนผิวจราจรหินคลุกภายในหมู่บ้านหมู่ที่ ๑ - หมู่ที่ ๑๒ ตำบลแพงพวย	เพื่อให้การสัญจรไปมาสะดวกและการขนส่งผลผลิตทางการเกษตร	ปรับปรุง/ซ่อมแซมถนนผิวจราจรหินคลุกภายในพื้นที่	๑,๕๐๐,๐๐๐	๑,๕๐๐,๐๐๐	๑,๕๐๐,๐๐๐	๑,๕๐๐,๐๐๐	๑,๕๐๐,๐๐๐	๑. ร้อยละ ๙๐ ของครัวเรือนที่มีการคมนาคม สะดวก รวดเร็ว	ประชาชนได้รับประโยชน์ ร้อยละ ๘๕	กองช่าง
๓๑	โครงการปรับปรุง/ซ่อมแซมถนนผิวจราจรหินลูกรังภายในหมู่บ้านหมู่ที่ ๑ - หมู่ที่ ๑๒ ตำบลแพงพวย	เพื่อให้การสัญจรไปมาสะดวกและการขนส่งผลผลิตทางการเกษตร	ปรับปรุง/ซ่อมแซมถนนผิวจราจรหินลูกรังภายในพื้นที่	๖๐๐,๐๐๐	๖๐๐,๐๐๐	๖๐๐,๐๐๐	๖๐๐,๐๐๐	๖๐๐,๐๐๐	๑.มีการคมนาคม สะดวก รวดเร็ว	ประชาชนได้รับประโยชน์ ร้อยละ ๘๕	กองช่าง
๓๒	โครงการซ่อมแซมถนนผิวจราจรลาดยางภายในพื้นที่ หมู่ ๑ - หมู่ ๑๒	เพื่อปรับปรุงซ่อมแซมผิวทางลาดยางให้มีคุณภาพมาตรฐาน	ปรับปรุงซ่อมแซมผิวจราจรลาดยางภายในพื้นที่ตำบล	๕๒๐,๐๐๐	๕๒๐,๐๐๐	๕๒๐,๐๐๐	๕๒๐,๐๐๐	๕๒๐,๐๐๐	๑. ร้อยละ ๙๐ ของครัวเรือนที่มีการคมนาคม สะดวกและ รวดเร็ว	ผิวจราจรลาดยางได้มาตรฐาน	กองช่าง
๓๓	โครงการซ่อมแซมและปรับปรุงไหล่ทางในพื้นที่ตำบลแพงพวย หมู่ที่ ๑ - ๑๒	เพื่ออำนวยความสะดวกแก่ผู้สัญจรไปมา	ดำเนินการปรับปรุง/ขยายไหล่ทางถนนในพื้นที่ตำบลแพงพวย ขนาดกว้าง ๑ เมตร ยาว ๕๕๐ เมตร	๕๐๐,๐๐๐	๕๐๐,๐๐๐	๕๐๐,๐๐๐	๕๐๐,๐๐๐	๕๐๐,๐๐๐	๑. ร้อยละ ๙๐ ของครัวเรือนมีการคมนาคมที่สะดวก	ถนนมีสภาพใช้งานได้ ตามปกติ	กองช่าง

ที่	โครงการ	วัตถุประสงค์	เป้าหมาย (ผลผลิตของโครงการ)	งบประมาณ					ตัวชี้วัด (KPI)	ผลที่คาดว่าจะได้รับ	หน่วยงานที่รับผิดชอบ
				ปี ๒๕๖๖ (บาท)	ปี ๒๕๖๗ (บาท)	ปี ๒๕๖๘ (บาท)	ปี ๒๕๖๙ (บาท)	ปี ๒๕๗๐ (บาท)			
๓๔	โครงการซ่อมแซมท่อระบายน้ำในพื้นที่ตำบลแพงพวย หมู่ ๑ - ๑๒	๑.เพื่อให้น้ำไม่ท่วมขังเวลาฝนตก ๒.เพื่ออำนวยความสะดวกแก่ผู้สัญจร	ปรับปรุงซ่อมแซมท่อระบายน้ำภายในพื้นที่ตำบลแพงพวย	๑๕๐,๐๐๐	๑๕๐,๐๐๐	๑๕๐,๐๐๐	๑๕๐,๐๐๐	๑๕๐,๐๐๐	๑. ร้อยละ ๘๐ ของครัวเรือนมีประปาใช้อย่างสะดวกและพอเพียง	ประชาชนมีความปลอดภัยในการเดินทาง	กองช่าง
๓๕	โครงการซ่อมแซมไฟฟ้าสาธารณะภายในพื้นที่ตำบลแพงพวย	๑.เพื่อจัดให้มีไฟฟ้าสาธารณะ ๒.เพื่ออำนวยความสะดวกและปลอดภัย	ซ่อมแซมไฟฟ้าหมู่ ๑ - หมู่ ๑๒ ตำบลแพงพวย	๑๕๐,๐๐๐	๑๕๐,๐๐๐	๑๕๐,๐๐๐	๑๕๐,๐๐๐	๑๕๐,๐๐๐	๑. ร้อยละ ๙๐ ของครัวเรือนมีไฟฟ้าใช้เพียงพอ	ประชาชนได้รับความสะดวกปลอดภัย	กองช่าง
๓๖	โครงการซ่อมแซมประปาภายในพื้นที่ตำบลแพงพวย	เพื่อให้ประชาชนมีน้ำอุปโภคและบริโภคอย่างเพียงพอ และมี	ซ่อมแซมประปาหมู่ ๑ - หมู่ ๑๒ ตำบลแพงพวย	๕๐๐,๐๐๐	๕๐๐,๐๐๐	๕๐๐,๐๐๐	๕๐๐,๐๐๐	๕๐๐,๐๐๐	๑.ประชาชนมีน้ำไว้ใช้เพื่อการอุปโภคบริโภคได้อย่างเพียงพอ	ประชาชนมีน้ำใช้	กองช่าง
๓๗	โครงการขุดเจาะบ่อบาดาลภายในเขต อบต.แพงพวย หมู่ที่ ๑ - ๑๒	เพื่อเพิ่มเติมแหล่งน้ำดิบให้เพียงพอ	ขุดเจาะบ่อบาดาลเพิ่มเติมในเขตพื้นที่อบต.และเพื่อทดแทนบ่อบาดาลที่ชำรุดความลึกขนาดไม่น้อยกว่า ๒๐๐ เมตร เส้นผ่านศูนย์กลางของบ่อขนาด ๖ นิ้ว	๒,๕๐๐,๐๐๐	๒,๕๐๐,๐๐๐	๒,๕๐๐,๐๐๐	๒,๕๐๐,๐๐๐	๒,๕๐๐,๐๐๐	เพื่อเพิ่มแหล่งน้ำดิบ	ประชาชนมีน้ำใช้	*** กองช่าง

ที่	โครงการ	วัตถุประสงค์	เป้าหมาย (ผลผลิตของโครงการ)	งบประมาณ					ตัวชี้วัด (KPI)	ผลที่คาดว่าจะได้รับ	หน่วยงานที่รับผิดชอบ
				ปี ๒๕๖๖ (บาท)	ปี ๒๕๖๗ (บาท)	ปี ๒๕๖๘ (บาท)	ปี ๒๕๖๙ (บาท)	ปี ๒๕๗๐ (บาท)			
๓๘	โครงการก่อสร้างถนนคอนกรีตเสริมเหล็ก ซอยอินทน ๑๑ หมู่ ๑๐ ตำบลแพงพวย	เพื่อให้การสัญจรไปมาสะดวก	ก่อสร้างถนนคอนกรีตเสริมเหล็ก ซอยอินทน ๑๑	๒,๓๖๙,๐๐๐	๒,๓๖๙,๐๐๐	๒,๓๖๙,๐๐๐	๒,๓๖๙,๐๐๐	๒,๓๖๙,๐๐๐	ร้อยละ ๘๐ ของประชาชน มีการเดินทาง สะดวกรวดเร็ว	มีถนนที่ได้มาตรฐาน	กองช่าง
๓๙	โครงการก่อสร้างถนนคอนกรีตเสริมเหล็ก บ้านท่าเรือ ซอย ๘ หมู่ ๒ ตำบลแพงพวย	เพื่อให้การสัญจรไปมาสะดวก	ก่อสร้างถนนคอนกรีตเสริมเหล็ก บ้านท่าเรือ ซอย ๘	๔๙๙,๐๐๐	๔๙๙,๐๐๐	๔๙๙,๐๐๐	๔๙๙,๐๐๐	๔๙๙,๐๐๐	ร้อยละ ๘๐ ของประชาชน มีการเดินทาง สะดวกรวดเร็ว	มีถนนที่ได้มาตรฐาน	กองช่าง
๔๐	โครงการก่อสร้างถนนคอนกรีตเสริมเหล็ก หมู่ ๕ ตำบลแพงพวย	เพื่อให้การสัญจรไปมาสะดวก	ก่อสร้างถนนคอนกรีตเสริมเหล็ก หมู่ ๕	๔๙๘,๐๐๐	๔๙๘,๐๐๐	๔๙๘,๐๐๐	๔๙๘,๐๐๐	๔๙๘,๐๐๐	ร้อยละ ๘๐ ของประชาชน มีการเดินทาง สะดวกรวดเร็ว	มีถนนที่ได้มาตรฐาน	กองช่าง
๔๑	โครงการก่อสร้างถนนคอนกรีตเสริมเหล็ก ซอยวังทอง หมู่ ๙	เพื่อให้การสัญจรไปมาสะดวก	ก่อสร้างถนนคอนกรีตเสริมเหล็ก ซอยวังทอง	๔๙๘,๐๐๐	๔๙๘,๐๐๐	๔๙๘,๐๐๐	๔๙๘,๐๐๐	๔๙๘,๐๐๐	ร้อยละ ๘๐ ของประชาชน มีการเดินทาง สะดวกรวดเร็ว	มีถนนที่ได้มาตรฐาน	กองช่าง
๔๒	โครงการก่อสร้างถนนคอนกรีตเสริมเหล็ก บ้านดอนมดตะนอย ซอย ๑๖ (กิจเจริญ) หมู่ ๖ ตำบลแพงพวย	เพื่อให้การสัญจรไปมาสะดวก	ก่อสร้างถนนคอนกรีตเสริมเหล็ก บ้านดอนมดตะนอย ซอย ๑๖ (กิจเจริญ)	๔๙๗,๐๐๐	๔๙๗,๐๐๐	๔๙๗,๐๐๐	๔๙๗,๐๐๐	๔๙๗,๐๐๐	ร้อยละ ๘๐ ของประชาชน มีการเดินทาง สะดวกรวดเร็ว	มีถนนที่ได้มาตรฐาน	กองช่าง
๔๓	โครงการก่อสร้างถนนลาดยางเอสพีลท์ ดึกคอนกรีต บ้านดอนคา หมู่ ๘	เพื่อให้การสัญจรไปมาสะดวก	ก่อสร้างถนนลาดยางเอสพีลท์ ดึกคอนกรีต บ้านดอนคา หมู่ ๘	๔๙๗,๐๐๐	๔๙๗,๐๐๐	๔๙๗,๐๐๐	๔๙๗,๐๐๐	๔๙๗,๐๐๐	ร้อยละ ๘๐ ของประชาชน มีการเดินทาง สะดวกรวดเร็ว	มีถนนที่ได้มาตรฐาน	กองช่าง

ที่	โครงการ	วัตถุประสงค์	เป้าหมาย (ผลผลิตของโครงการ)	งบประมาณ					ตัวชี้วัด (KPI)	ผลที่คาดว่าจะ จะได้รับ	หน่วยงานที่ รับผิดชอบ
				ปี ๒๕๖๖ (บาท)	ปี ๒๕๖๗ (บาท)	ปี ๒๕๖๘ (บาท)	ปี ๒๕๖๙ (บาท)	ปี ๒๕๗๐ (บาท)			
๔๔	โครงการก่อสร้างถนนคอนกรีตเสริมเหล็ก บ้านโคกหลวง ซอย ๓ (ศาลดาหลวง ๒) หมู่ที่ ๒	เพื่อให้การสัญจรไปมาสะดวก	ก่อสร้างถนนคอนกรีตเสริมเหล็ก บ้านโคกหลวง ซอย๓ (ศาลดาหลวง ๒)หมู่ ๒	๔๙๖,๐๐๐	๔๙๖,๐๐๐	๔๙๖,๐๐๐	๔๙๖,๐๐๐	๔๙๖,๐๐๐	ร้อยละ ๘๐ ของประชาชน มีการเดินทาง สะดวกรวดเร็ว	มีถนนที่ได้มาตรฐาน	กองช่าง
๔๕	โครงการก่อสร้างถนนคอนกรีตเสริมเหล็ก บ้านโคกตะมั่ง ซอย ๑ หมู่ ๗	เพื่อให้การสัญจรไปมาสะดวก	ก่อสร้างถนนคอนกรีตเสริมเหล็ก บ้านโคกตะมั่ง ซอย ๑ หมู่ ๗	๔๙๕,๐๐๐	๔๙๕,๐๐๐	๔๙๕,๐๐๐	๔๙๕,๐๐๐	๔๙๕,๐๐๐	ร้อยละ ๘๐ ของประชาชน มีการเดินทาง สะดวกรวดเร็ว	มีถนนที่ได้มาตรฐาน	กองช่าง
๔๖	โครงการก่อสร้างถนนคอนกรีตเสริมเหล็ก ซอยอุดมสุข หมู่ ๓	เพื่อให้การสัญจรไปมาสะดวก	ก่อสร้างถนนคอนกรีตเสริมเหล็ก ซอยอุดมสุข หมู่ ๓	๔๘๒,๐๐๐	๔๘๒,๐๐๐	๔๘๒,๐๐๐	๔๘๒,๐๐๐	๔๘๒,๐๐๐	ร้อยละ ๘๐ ของประชาชน มีการเดินทาง สะดวกรวดเร็ว	มีถนนที่ได้มาตรฐาน	กองช่าง
๔๗	โครงการก่อสร้างสะพานคอนกรีตเสริมเหล็ก พร้อมถนนลาดยางเอสฟัลท์ติกคอนกรีตและกำแพงกันดิน หมู่ ๑๒ ตำบลแพงพวยเชื่อมต่อดำบลบ้านไร่ กว้าง ๗ เมตร ยาว ๑๒ เมตร ถนนลาดยาง ๘๘๓ ตรม.	เพื่อให้การสัญจรไปมาสะดวก	ก่อสร้างสะพานคอนกรีตเสริมเหล็ก พร้อมถนนลาดยางเอสฟัลท์ติกคอนกรีตและกำแพงกันดิน หมู่ ๑๒ ตำบลแพงพวยเชื่อมต่อดำบลบ้านไร่	๔,๕๐๐,๐๐๐	๔,๕๐๐,๐๐๐	๔,๕๐๐,๐๐๐			ร้อยละ ๘๐ ของประชาชน มีการเดินทาง สะดวกรวดเร็ว	มีถนนที่ได้มาตรฐาน	อบจ.
๔๘	โครงการก่อสร้างถนนคอนกรีตเสริมเหล็ก สายบ้านดอนทอง หมู่ ๕	เพื่อให้การสัญจรไปมาสะดวก	ก่อสร้างถนนคอนกรีตเสริมเหล็ก สายบ้านดอนทอง หมู่ ๕	๓๙๙,๐๐๐	๓๙๙,๐๐๐	๓๙๙,๐๐๐	๓๙๙,๐๐๐	๓๙๙,๐๐๐	ร้อยละ ๘๐ ของประชาชน มีการเดินทาง สะดวกรวดเร็ว	มีถนนที่ได้มาตรฐาน	กองช่าง

ที่	โครงการ	วัตถุประสงค์	เป้าหมาย (ผลผลิตของโครงการ)	งบประมาณ					ตัวชี้วัด (KPI)	ผลที่คาดว่าจะ จะได้รับ	หน่วยงานที่ รับผิดชอบ
				ปี ๒๕๖๖ (บาท)	ปี ๒๕๖๗ (บาท)	ปี ๒๕๖๘ (บาท)	ปี ๒๕๖๙ (บาท)	ปี ๒๕๗๐ (บาท)			
๔๔	โครงการก่อสร้างสะพานคอนกรีตเสริมเหล็กพร้อมถนน คสล. หมู่ ๖ เชื่อมต่อหมู่ ๑๐ ตำบลแพงพวย เชื่อมต่อดำบลบ้านไร่ กว้าง ๗ เมตร ยาว ๑๘ เมตร ถนนคสล. ๕๕๒ ตรม.	เพื่อให้การสัญจรไปมาสะดวก	ก่อสร้างสะพานคอนกรีตเสริมเหล็กพร้อมถนน คสล. หมู่ ๖ เชื่อมต่อหมู่ ๑๐ ตำบลแพงพวยเชื่อมต่อดำบลบ้านไร่	๒,๗๐๐,๐๐๐	๒,๗๐๐,๐๐๐	๒,๗๐๐,๐๐๐			ร้อยละ ๘๐ ของประชาชน มีการเดินทาง สะดวกรวดเร็ว	มีถนนที่ได้มาตรฐาน	อบจ.
๕๐	โครงการก่อสร้างสะพาน คสล. บริเวณหลังวัดโคกหลวง หมู่ ๑	เพื่อให้การสัญจรไปมาสะดวก	ก่อสร้างสะพาน คสล. หมู่ ๑ กว้าง ๗ เมตร ยาว ๙ เมตร	๘๑๐,๐๐๐	๘๑๐,๐๐๐	๘๑๐,๐๐๐	๘๑๐,๐๐๐	๘๑๐,๐๐๐	ร้อยละ ๘๐ ของประชาชน มีการเดินทาง สะดวกรวดเร็ว	มีถนนที่ได้มาตรฐาน	อบจ.
๕๑	โครงการก่อสร้างถนนลาดยางแอสฟัลท์ติก คอนกรีตหมู่ที่ ๕ เชื่อมหมู่ที่ ๙ และหมู่ที่ ๑๒ ตำบลแพงพวย อำเภอดำเนินสะดวก จังหวัดราชบุรี กว้าง ๖ เมตร ยาว ๓๐๐ เมตร	เพื่อการสัญจรสะดวก และขนส่งสินค้าเพื่อการเกษตร ออกสู่ตลาดได้อย่างรวดเร็ว	ถนนลาดยางเพิ่มขึ้น ๑ สาย	๓,๓๐๐,๐๐๐	๓,๓๐๐,๐๐๐	๓,๓๐๐,๐๐๐	๓,๓๐๐,๐๐๐	๓,๓๐๐,๐๐๐	ร้อยละ ๘๕ ของการขนส่งสินค้าออกสู่ตลาดรวดเร็ว	ประชาชนใช้ถนนสัญจรไปมาได้ ปลอดภัย	อบจ.
๕๒	โครงการปรับปรุงถนนคอนกรีตเสริมเหล็ก หมู่ที่ ๓ เชื่อมต่อหมู่ที่ ๑๒ ตำบลแพงพวย อำเภอดำเนินสะดวก จังหวัดราชบุรี กว้าง ๖ เมตร ยาว ๔๕๐ เมตร	เพื่อการสัญจรสะดวก และขนส่งสินค้าเพื่อการเกษตร ออกสู่ตลาดได้อย่างรวดเร็ว	ถนนเพิ่มขึ้น ๑ สาย	๒,๐๐๐,๐๐๐	๒,๐๐๐,๐๐๐	๒,๐๐๐,๐๐๐	๒,๐๐๐,๐๐๐	๒,๐๐๐,๐๐๐	ร้อยละ ๘๕ ของการขนส่งสินค้าออกสู่ตลาดรวดเร็ว	ภาคการขนส่งที่สะดวก รวดเร็ว การคมนาคมปลอดภัย	อบจ.
๕๓	โครงการปรับปรุงท่อเมนประปา ท่อเมนโคกหลวงเชื่อมหมู่ที่ ๑ - หมู่ ๔ ตำบลแพงพวย	เพื่อการส่งน้ำเพื่อใช้ในการอุปโภค - บริโภค	ปรับปรุงระบบท่อประปา	๓,๐๐๐,๐๐๐	๓,๐๐๐,๐๐๐	๓,๐๐๐,๐๐๐	๓,๐๐๐,๐๐๐	๓,๐๐๐,๐๐๐	ร้อยละ ๘๕ ของ ปชช. มีน้ำใช้อย่างทั่วถึง	ประชาชนมีน้ำเพื่อการอุปโภค บริโภค อย่างทั่วถึง	อบจ.

ที่	โครงการ	วัตถุประสงค์	เป้าหมาย (ผลผลิตของโครงการ)	งบประมาณ					ตัวชี้วัด (KPI)	ผลที่คาดว่าจะได้รับ	หน่วยงานที่รับผิดชอบ
				ปี ๒๕๖๖ (บาท)	ปี ๒๕๖๗ (บาท)	ปี ๒๕๖๘ (บาท)	ปี ๒๕๖๙ (บาท)	ปี ๒๕๗๐ (บาท)			
๕๔	โครงการก่อสร้างถนนคอนกรีตเสริมเหล็กหมู่ที่ ๓ สายรางนายร้อย ตำบลแพงพวย เชื่อมต่อดำบลท่าหนด (ต่อจากเดิม) กว้าง ๖ เมตร ยาว ๒๓๐ เมตร	เพื่อการสัญจรสะดวกและขนส่งสินค้าเพื่อการเกษตรออกสู่ตลาดได้อย่างรวดเร็ว	ถนนคอนกรีตเพิ่มขึ้น ๑ สาย	๑,๕๐๐,๐๐๐	๑,๕๐๐,๐๐๐	๑,๕๐๐,๐๐๐	๑,๕๐๐,๐๐๐	๑,๕๐๐,๐๐๐	ร้อยละ ๘๕ ของการขนส่งสินค้าออกสู่ตลาดรวดเร็ว	ภาคการขนส่งที่สะดวก รวดเร็ว การคมนาคมปลอดภัย	อบจ.
๕๕	โครงการก่อสร้างสนามกีฬาฟุตบอลและสวนสาธารณะ หมู่ที่ ๓ บ้านหนองไก่อแก้ว ตำบลแพงพวย	เพื่อใช้สถานที่ออกกำลังกายพักผ่อน หย่อนใจ และไว้ใช้ทำกิจกรรมต่างๆในชุมชนเพิ่มขึ้น	สนามกีฬาฟุตบอล และสวนสาธารณะ	๔,๕๐๐,๐๐๐	๔,๕๐๐,๐๐๐	๔,๕๐๐,๐๐๐	๔,๕๐๐,๐๐๐	๔,๕๐๐,๐๐๐	ร้อยละ ๘๕ ของประชาชนได้ใช้ประโยชน์	ประชาชนในพื้นที่ที่มีสถานที่ไว้พักผ่อนและออกกำลังกาย	อบจ.
๕๖	โครงการก่อสร้างถนนคอนกรีตเสริมเหล็กพร้อมสะพานคอนกรีต สายหมู่บ้านไทย หมู่ ๑ เชื่อมต่อดำบลสีหมื่น กว้าง ๖ เมตร ยาว ๒๐๐ เมตร	เพื่อการสัญจรสะดวกและขนส่งสินค้าเพื่อการเกษตรออกสู่ตลาดได้อย่างรวดเร็ว	ถนนลาดยางเพิ่มขึ้น ๑ สาย	๒,๐๐๐,๐๐๐	๒,๐๐๐,๐๐๐	๒,๐๐๐,๐๐๐	๒,๐๐๐,๐๐๐	๒,๐๐๐,๐๐๐	ร้อยละ ๘๕ ของการขนส่งสินค้าออกสู่ตลาดรวดเร็ว	ภาคการขนส่งที่สะดวก รวดเร็ว การคมนาคมปลอดภัย	อบจ.
๕๗	โครงการก่อสร้างถนนลาดยางแอสฟัลท์ติกหมู่ ๗ สายสะพานดำ เชื่อมต่อดำบลบ้านไร่ กว้าง ๖ เมตร ยาว ๘๐๐ เมตร	เพื่อการสัญจรสะดวกและขนส่งสินค้าเพื่อการเกษตรออกสู่ตลาดได้อย่างรวดเร็ว	ถนนลาดยางแอสฟัลท์ติกเพิ่มขึ้น ๑ สาย	๒,๑๑๒,๐๐๐	๒,๑๑๒,๐๐๐	๒,๑๑๒,๐๐๐	๒,๑๑๒,๐๐๐	๒,๑๑๒,๐๐๐	ร้อยละ ๘๕ ของการขนส่งสินค้าออกสู่ตลาดรวดเร็ว	ภาคการขนส่งที่สะดวก รวดเร็ว การคมนาคมปลอดภัย	อบจ.
๕๘	โครงการก่อสร้างถนนลาดยางแอสฟัลท์ติกหมู่ ๘ ตำบลแพงพวย เชื่อมต่อดำบลท่าหนด พร้อมกำแพงกันดิน กว้าง ๖ เมตร ยาว ๒๕๐ เมตร	เพื่อการสัญจรสะดวกและขนส่งสินค้าเพื่อการเกษตรออกสู่ตลาดได้อย่างรวดเร็ว	ถนนลาดยางแอสฟัลท์ติกเพิ่มขึ้น ๑ สาย	๒,๔๙๔,๘๐๐	๒,๔๙๔,๘๐๐	๒,๔๙๔,๘๐๐	๒,๔๙๔,๘๐๐	๒,๔๙๔,๘๐๐	ร้อยละ ๘๕ ของการขนส่งสินค้าออกสู่ตลาดรวดเร็ว	ภาคการขนส่งที่สะดวก รวดเร็ว การคมนาคมปลอดภัย	อบจ.

ที่	โครงการ	วัตถุประสงค์	เป้าหมาย (ผลผลิตของโครงการ)	งบประมาณ					ตัวชี้วัด (KPI)	ผลที่คาดว่าจะได้รับ	หน่วยงานที่รับผิดชอบ
				ปี ๒๕๖๖ (บาท)	ปี ๒๕๖๗ (บาท)	ปี ๒๕๖๘ (บาท)	ปี ๒๕๖๙ (บาท)	ปี ๒๕๗๐ (บาท)			
๕๙	โครงการก่อสร้างถนนลาดยางหมู่ ๑๑ สายเพชรโสภะ ตำบลแพงพวย เชื่อมต่อตำบลบางป่า อำเภอเมือง กว้าง ๖ เมตร ยาว ๘๕๐ เมตร	เพื่อการสัญจรสะดวกและขนส่งสินค้าเพื่อการเกษตรออกสู่ตลาดได้อย่างรวดเร็ว	ถนนลาดยางแอสฟัลท์ติกเพิ่มขึ้น ๑ สาย	๒,๒๔๔,๐๐๐	๒,๒๔๔,๐๐๐	๒,๒๔๔,๐๐๐	๒,๒๔๔,๐๐๐	๒,๒๔๔,๐๐๐	ร้อยละ ๘๕ ของการขนส่งสินค้าออกสู่ตลาดรวดเร็ว	ภาคการขนส่งที่สะดวก รวดเร็ว การคมนาคมปลอดภัย	อบจ.
๖๐	โครงการก่อสร้างถนนคอนกรีตเสริมเหล็ก หมู่ ๑๐ สายโคกตะมั่ง เชื่อมต่อบ้านไร่ กว้าง ๖ เมตร ยาว ๒,๓๐๓ เมตร	เพื่อการสัญจรสะดวกและขนส่งสินค้าเพื่อการเกษตรออกสู่ตลาดได้อย่างรวดเร็ว	ถนนคอนกรีตเสริมเหล็กเพิ่มขึ้น ๑ สาย	๘,๐๐๐,๐๐๐	๘,๐๐๐,๐๐๐	๘,๐๐๐,๐๐๐	๘,๐๐๐,๐๐๐	๘,๐๐๐,๐๐๐	ร้อยละ ๘๕ ของการขนส่งสินค้าออกสู่ตลาดรวดเร็ว	ภาคการขนส่งที่สะดวก รวดเร็ว การคมนาคมปลอดภัย	อบจ.
๖๑	โครงการก่อสร้างถนนคอนกรีตเสริมเหล็ก บ้านคลองลัดชู ขอยอันตน ๖ หมู่ ๑๐ พร้อมกำแพงกันดิน ตำบลแพงพวย	เพื่อการสัญจรสะดวกและขนส่งสินค้าเพื่อการเกษตรออกสู่ตลาดได้อย่างรวดเร็ว	ถนนคอนกรีตเสริมเหล็กเพิ่มขึ้น ๑ สาย	๓,๒๕๐,๐๐๐	๓,๒๕๐,๐๐๐	๓,๒๕๐,๐๐๐	๓,๒๕๐,๐๐๐	๓,๒๕๐,๐๐๐	ร้อยละ ๘๕ ของการขนส่งสินค้าออกสู่ตลาดรวดเร็ว	ภาคการขนส่งที่สะดวก รวดเร็ว การคมนาคมปลอดภัย	อบจ.
๖๒	โครงการก่อสร้างถนนแอสฟัลท์ติกคอนกรีต หมู่ ๓ สายท่าฝัก ตำบลแพงพวย เชื่อมต่อบ้านดอนกรวย กว้าง ๖ เมตร ยาว ๘๗๐ เมตร	เพื่อการสัญจรสะดวกและขนส่งสินค้าเพื่อการเกษตรออกสู่ตลาดได้อย่างรวดเร็ว	ถนนลาดยางแอสฟัลท์ติกเพิ่มขึ้น ๑ สาย	๒,๖๐๐,๐๐๐	๒,๖๐๐,๐๐๐	๒,๖๐๐,๐๐๐	๒,๖๐๐,๐๐๐	๒,๖๐๐,๐๐๐	ร้อยละ ๘๕ ของการขนส่งสินค้าออกสู่ตลาดรวดเร็ว	ภาคการขนส่งที่สะดวก รวดเร็ว การคมนาคมปลอดภัย	อบจ.
๖๓	โครงการวางท่อขยายเขตจ่ายน้ำบริเวณหมู่ ๗ ตำบลแพงพวย	เพื่อการส่งน้ำเพื่อใช้ในการอุปโภค - บริโภค	วางท่อขยายเขตจ่ายน้ำ	๔๙๙,๙๐๐	๔๙๙,๙๐๐	๔๙๙,๙๐๐	๔๙๙,๙๐๐	๔๙๙,๙๐๐	ร้อยละ ๘๕ ของ ปชช. มีน้ำใช้อย่างทั่วถึง	ประชาชนมีน้ำเพื่อการอุปโภค บริโภค อย่างทั่วถึง	กองช่าง

ที่	โครงการ	วัตถุประสงค์	เป้าหมาย (ผลผลิตของโครงการ)	งบประมาณ					ตัวชี้วัด (KPI)	ผลที่คาดว่าจะ จะได้รับ	หน่วยงานที่ รับผิดชอบ
				ปี ๒๕๖๖ (บาท)	ปี ๒๕๖๗ (บาท)	ปี ๒๕๖๘ (บาท)	ปี ๒๕๖๙ (บาท)	ปี ๒๕๗๐ (บาท)			
๖๔	โครงการวางท่อขยายเขตจ่ายน้ำ บริเวณหมู่ ๑๐ บ้านคลองลัดชู ตำบลแพงพวย	เพื่อการส่งน้ำเพื่อใช้ในการ อุปโภค - บริโภค	วางท่อขยายเขตจ่ายน้ำ	๔๙๙,๐๐๐	๔๙๙,๐๐๐	๔๙๙,๐๐๐	๔๙๙,๐๐๐	๔๙๙,๐๐๐	ร้อยละ ๘๕ ของ ปชช. มีน้ำใช้อย่าง ทั่วถึง	ประชาชนมีน้ำ เพื่อการอุปโภค บริโภค อย่าง ทั่วถึง	กองช่าง
๖๕	โครงการวางท่อขยายเขตจ่ายน้ำ บริเวณหมู่ ๑๑ บ้านปากคลองขุด ตำบลแพงพวย	เพื่อการส่งน้ำเพื่อใช้ในการ อุปโภค - บริโภค	วางท่อขยายเขตจ่ายน้ำ	๔๙๙,๐๐๐	๔๙๙,๐๐๐	๔๙๙,๐๐๐	๔๙๙,๐๐๐	๔๙๙,๐๐๐	ร้อยละ ๘๕ ของ ปชช. มีน้ำใช้อย่าง ทั่วถึง	ประชาชนมีน้ำ เพื่อการอุปโภค บริโภค อย่าง ทั่วถึง	กองช่าง
๖๖	โครงการปรับปรุงท่อเมนประปา หมู่ ๔ ตำบลแพงพวย	เพื่อการส่งน้ำเพื่อใช้ในการ อุปโภค - บริโภค	ปรับปรุงระบบท่อประปา	๔๙๙,๐๐๐	๔๙๙,๐๐๐	๔๙๙,๐๐๐	๔๙๙,๐๐๐	๔๙๙,๐๐๐	ร้อยละ ๘๕ ของ ปชช. มีน้ำใช้อย่าง ทั่วถึง	ประชาชนมีน้ำ เพื่อการอุปโภค บริโภค อย่าง ทั่วถึง	กองช่าง
๖๗	โครงการก่อสร้างโรงเรียนและจัดซื้อ พร้อมติดตั้งเครื่องกรองน้ำ หมู่ ๑๑ ตำบลแพงพวย	เพื่อให้ประชาชนและเยาวชน ในพื้นที่ได้เสริมสร้างการเรียนรู้	ก่อสร้างโรงเรียนและจัดซื้อ เครื่องกรองน้ำ	๔๙๙,๘๐๐	๔๙๙,๘๐๐	๔๙๙,๘๐๐	๔๙๙,๘๐๐	๔๙๙,๘๐๐	ร้อยละ ๘๕ ของ ปชช. ได้รับการเรียนรู้ อย่างทั่วถึง	ประชาชนมี การเรียนรู้ อย่างทั่วถึง	กองช่าง
๖๘	โครงการก่อสร้างโรงเรียนและจัดซื้อ พร้อมติดตั้งเครื่องกรองน้ำ หมู่ ๑๒ ตำบลแพงพวย	เพื่อให้ประชาชนและเยาวชน ในพื้นที่ได้เสริมสร้างการเรียนรู้	ก่อสร้างโรงเรียนและจัดซื้อ เครื่องกรองน้ำ	๔๙๙,๘๐๐	๔๙๙,๘๐๐	๔๙๙,๘๐๐	๔๙๙,๘๐๐	๔๙๙,๘๐๐	ร้อยละ ๘๕ ของ ปชช. ได้รับการเรียนรู้ อย่างทั่วถึง	ประชาชนมี การเรียนรู้ อย่างทั่วถึง	กองช่าง
รวม				๑๑๗,๔๘๒,๑๐๐	๑๑๗,๔๘๒,๑๐๐	๑๑๗,๔๘๒,๑๐๐	๑๑๗,๔๘๒,๑๐๐	๑๑๗,๔๘๒,๑๐๐	-	-	-

ยุทธศาสตร์ชาติ ๒๐ ปี ด้านการพัฒนาและเสริมสร้างศักยภาพคน

ผ.๐๒

ก. ยุทธศาสตร์จังหวัดที่ ๓ การพัฒนาคุณภาพประชาชน และความมั่นคงในคุณภาพชีวิตด้วยหลักปรัชญาของเศรษฐกิจพอเพียง

ข. ยุทธศาสตร์การพัฒนาของ อปท. ในเขตจังหวัดที่ ๒ ด้านส่งเสริมคุณภาพชีวิต และยุทธศาสตร์การพัฒนาที่ ๖ ด้านศิลปะ วัฒนธรรม จารีตประเพณีและภูมิปัญญาท้องถิ่น

ยุทธศาสตร์ที่ ๒ ด้านการพัฒนาด้านคุณภาพชีวิต การพัฒนาเศรษฐกิจพอเพียง และคุณค่าทางสังคม

แผนงานสาธารณสุข

ที่	โครงการ	วัตถุประสงค์	เป้าหมาย (ผลผลิตของโครงการ)	งบประมาณ					ตัวชี้วัด (KPI)	ผลที่คาดว่าจะได้รับ	หน่วยงานที่รับผิดชอบ
				ปี ๒๕๖๖ (บาท)	ปี ๒๕๖๗ (บาท)	ปี ๒๕๖๘ (บาท)	ปี ๒๕๖๙ (บาท)	ปี ๒๕๗๐ (บาท)			
๑	โครงการป้องกันและควบคุมโรคไข้เลือดออกโดยการมีส่วนร่วมของชุมชน (รพ.สต.แพงพวย)	เพื่อส่งเสริมให้ครอบครัว ชุมชน โรงเรียน วัด มีส่วนร่วมในการกำจัดลูกน้ำยุงลาย แหล่งเพาะพันธุ์ลูกน้ำยุงลาย	๑.รณรงค์พ่นหมอกควันและใส่สารเคมีกำจัดลูกน้ำยุงลายในหมู่บ้าน/โรงเรียน/ ๒.รณรงค์ประชาสัมพันธ์ให้ความรู้และแจ้งการระบาดของโรคผ่านทางหอกระจายข่าว/เสียงตามสาย	๘๐,๐๐๐	๘๐,๐๐๐	๘๐,๐๐๐	๘๐,๐๐๐	๘๐,๐๐๐	๑. ร้อยละ ๘๐ ของประชาชนในพื้นที่ได้รับบริการสาธารณสุขอย่างทั่วถึง	ในพื้นที่ตำบลแพงพวย ไม่มีการระบาดของโรคไข้เลือดออก	*** กองสาธารณสุขฯ
๒	โครงการรณรงค์คัดกรองโรคเบาหวานและโรคความดันโลหิตสูง (รพ.สต.แพงพวย)	เพื่อสร้างความตระหนักให้กับประชาชนกลุ่มเป้าหมายในการป้องกันโรคเบาหวานและความดัน	๑.ให้ความรู้เรื่องโรคเบาหวานและความดันโลหิตสูงแก่กลุ่มเป้าหมาย ๒.ดำเนินการตรวจคัดกรองโรคเบาหวานและโรคความดันโลหิตสูงให้กับประชาชนที่มีอยู่ ๓๕ ปี ขึ้นไป	๒๐,๐๐๐	๒๐,๐๐๐	๒๐,๐๐๐	๒๐,๐๐๐	๒๐,๐๐๐	ประชาชนได้รับการดูแลสุขภาพและตรวจคัดกรองเฝ้าระวังโรคครอบครัวมากขึ้น		*** กองสาธารณสุขฯ
๓	โครงการตรวจคัดกรองมะเร็งปากมดลูกและมะเร็งเต้านมในชุมชน (รพ.สต.แพงพวย)	เพื่อให้สตรีกลุ่มเป้าหมายมีความรู้ความเข้าใจและเกิดความตระหนักในการป้องกันตนเอง	ตรวจคัดกรองมะเร็งปากมดลูกด้วยวิธี Pap Smear ให้กับสตรีอายุ ๓๕ ปี ขึ้นไป	๓๙,๐๐๐	๓๙,๐๐๐	๓๙,๐๐๐	๓๙,๐๐๐	๓๙,๐๐๐	ประชาชนได้รับการดูแลสุขภาพและตรวจคัดกรองเฝ้าระวังโรค		*** กองสาธารณสุขฯ
๔	โครงการนักเรียนตำบลแพงพวยห่างไกลฟันผุ (รพ.สต.แพงพวย)	เพื่อปรับพฤติกรรมการแปรงฟันให้ถูกวิธีให้กับครูผู้ดูแลเด็กและนักเรียน	๑.ตรวจฟันผุให้เด็กนักเรียนในศพต., นักเรียนในโรงเรียนประถมศึกษา ๒.ดำเนินการเคลือบหลุมร่องฟันให้กับนักเรียนชั้นประถมศึกษาปีที่ ๑ - ๓	๒๐,๐๐๐	๒๐,๐๐๐	๒๐,๐๐๐	๒๐,๐๐๐	๒๐,๐๐๐	เด็กนักเรียนได้รับความรู้การแปรงฟันที่ถูกวิธีและการปฏิบัติตัวเพื่อป้องกันฟันผุ		*** กองสาธารณสุขฯ

ที่	โครงการ	วัตถุประสงค์	เป้าหมาย (ผลผลิตของโครงการ)	งบประมาณ					ตัวชี้วัด (KPI)	ผลที่คาดว่าจะ ได้รับ	หน่วยงานที่ รับผิดชอบ
				ปี ๒๕๖๖ (บาท)	ปี ๒๕๖๗ (บาท)	ปี ๒๕๖๘ (บาท)	ปี ๒๕๖๙ (บาท)	ปี ๒๕๗๐ (บาท)			
๔	โครงการส่งเสริมสุขภาพและดูแลตนเองของชมรมผู้สูงอายุตำบลแพงพวย (รพ.สต.แพงพวย)	๑.เพื่อส่งเสริมผู้สูงอายุให้มีการพัฒนาศักยภาพในการส่งเสริมสุขภาพตนเองสามารถอยู่ในสังคม ๒.เพื่อให้ผู้สูงอายุมีความรู้เรื่องโรคลดภาวะการเกิดโรคแทรกซ้อน	๑.การตรวจสุขภาพผู้สูงอายุ จัดกิจกรรมทางศาสนา กิจกรรมสันทนาการ ๒.การติดตามเยี่ยมผู้สูงอายุที่ป่วยตามบ้าน	๓๖,๐๐๐	๓๖,๐๐๐	๓๖,๐๐๐	๓๖,๐๐๐	๓๖,๐๐๐	จัดกิจกรรมผู้สูงอายุ จำนวน ๑๒ ครั้ง/ปี	*** กองสาธารณสุข	
๖	โครงการส่งเสริมสุขภาพผู้สูงอายุ (รพ.สต.แพงพวย)	๑.เพื่อให้ผู้สูงอายุมีการรวมตัวกันในการพัฒนาศักยภาพของชมรมเอง ๒.เพื่อให้ผู้สูงอายุมีการแลกเปลี่ยนประสบการณ์ด้าน	๑.ตรวจสุขภาพให้กับผู้สูงอายุ ๒.ให้ความรู้แก่ผู้สูงอายุในด้านต่างๆเกี่ยวกับสุขภาพอนามัย ๓.กิจกรรมสันทนาการ บริหารร่างกาย	๕๐,๐๐๐	๕๐,๐๐๐	๕๐,๐๐๐	๕๐,๐๐๐	๕๐,๐๐๐	จัดกิจกรรมผู้สูงอายุ จำนวน ๑๒ ครั้ง/ปี	*** กองสาธารณสุข	
๗	โครงการเด็กทันรู้ทันป้องกันฟันผุ (รพ.สต.บ้านปากคลอง)	๑.เพื่อสร้างนิสัยการแปรงฟันที่ถูกต้องวิธี ๒.เพื่อให้นักเรียนสามารถตรวจฟันผุด้วยตนเองได้ ๓.เพื่อให้มีความรู้เกี่ยวกับโรคฟันผุและป้องกันตนเองจากฟันผุได้	จัดกิจกรรม ๑ กิจกรรมโดยการแบ่งนักเรียนออกเป็น ๔ กลุ่มเพื่อเข้าฐานได้แก่ ฐานที่ ๑ แปรงยั้งใจให้สะอาด ฐานที่ ๒ ส่องดูฟันเป็นรูอยู่ตรงไหน ฐานที่ ๓ โอ๊ยๆปวดฟัน ฐานที่ ๔ เลือกดีได้ เลือกร้ายเสีย	๒๔,๐๐๐	๒๔,๐๐๐	๒๔,๐๐๐	๒๔,๐๐๐	๒๔,๐๐๐	เด็กนักเรียนมีนิสัยรักการแปรงฟันและแปรงฟันได้ถูกวิธี	*** กองสาธารณสุข	
๘	โครงการสำรวจภาวะช่องปากและเสริมสร้างความเข้าใจในการดูแล	๑.เพื่อให้ผู้สูงอายุมีความเข้าใจที่ถูกต้องในการดูแลฟันของตนเอง ๒.เพื่อให้ผู้สูงอายุสามารถดูแลฟันช่องปากของตนเองได้เมื่อมีฟัน	๑.ออกสำรวจสภาวะฟันผุ ๒.ส่งเสริมการดูแลช่องปากในผู้สูงอายุ	๕๐,๒๐๐	๕๐,๒๐๐	๕๐,๒๐๐	๕๐,๒๐๐	๕๐,๒๐๐	ผู้สูงอายุมีความเข้าใจที่ถูกต้องในการดูแล...	*** กองสาธารณสุข	
๙	โครงการส่งเสริมความรู้ด้านทันตสุขภาพแก่อุสาสมัครสาธารณสุขประจำหมู่บ้าน (รพ.สต.บ้านปากคลอง)	เพื่อให้อาสาสมัครสาธารณสุขประจำหมู่บ้านมีความรู้ความเข้าใจและมีทักษะเกี่ยวกับการ	๑.อบรมให้ความรู้และสาธิตการดูแลสุขภาพช่องปากที่ถูกวิธี ๒.อสม.ลองฝึกปฏิบัติและสาธิตการดูแลสุขภาพช่องปากโดยใช้โมเดลฟัน	๒๐,๐๐๐	๒๐,๐๐๐	๒๐,๐๐๐	๒๐,๐๐๐	๒๐,๐๐๐	อสม.มีความรู้ความเข้าใจและทักษะเกี่ยวกับการดูแลสุขภาพช่องปากส่งเสริมด้านทันตสาธารณสุข	*** กองสาธารณสุข	

ที่	โครงการ	วัตถุประสงค์	เป้าหมาย (ผลผลิตของโครงการ)	งบประมาณ					ตัวชี้วัด (KPI)	ผลที่คาดว่าจะ ได้รับ	หน่วยงานที่ รับผิดชอบ
				ปี ๒๕๖๖ (บาท)	ปี ๒๕๖๗ (บาท)	ปี ๒๕๖๘ (บาท)	ปี ๒๕๖๙ (บาท)	ปี ๒๕๗๐ (บาท)			
๑๐	โครงการควบคุมป้องกันโรค ไข้เลือดออกโดยชุมชนเพื่อชุมชน (รพ.สต.บ้านปากคลอง)	เพื่อส่งเสริมให้ครอบครัว ชุมชน โรงเรียน วัดมีส่วนร่วมในการ	๑.จัดตั้งทีม SRRT ระดับตำบล ๒.ออกสำรวจลูกน้ำยุงลายและใส่ทราย กำจัดลูกน้ำยุงลายตามบ้าน ๓.รณรงค์พ่นหมอกควันในหมู่บ้าน/วัด/ โรงเรียน	๑๐๐,๐๐๐	๑๐๐,๐๐๐	๑๐๐,๐๐๐	๑๐๐,๐๐๐	๑๐๐,๐๐๐		อัตราป่วยด้วยโรค ไข้เลือดออกลดลง	*** กองสาธารณสุข
๑๑	โครงการหญิงไทยใส่ใจระวัง ป้องกันภัยโรคมะเร็งปากมดลูก (รพ. สต.บ้านปากคลอง)	เพื่อให้ประชาชนในพื้นที่เกิดความ ตระหนักและได้รับการตรวจ มะเร็งปากมดลูก คัดกรองผู้ป่วย รายใหม่เพื่อการรักษาและส่งต่อ	๑.สำรวจกลุ่มเป้าหมายสตรีที่มีอายุ ๓๐-๖๐ปี ๒.ดำเนินการรณรงค์ตรวจคัดกรอง มะเร็งปากมดลูกทั้งเชิงรุก เชิงรับ และ ดำเนินการส่งต่อผู้ที่มีอาการผิดปกติ	๓๗,๐๐๐	๓๗,๐๐๐	๓๗,๐๐๐	๓๗,๐๐๐	๓๗,๐๐๐		สตรีกลุ่มเป้าหมาย อายุ๓๐-๖๐ปีได้รับ การตรวจคัดกรอง มะเร็งปากมดลูก	*** กองสาธารณสุข
๑๒	โครงการรับขวัญสมาชิกใหม่ตำบล แพงพวย (รพ.สต.บ้านปากคลอง)	๑.เพื่อสร้างความตระหนักถึง ความสำคัญในการส่งเสริมและ พัฒนาคุณภาพชีวิตกลุ่มเด็กทารก ๒.เพื่อส่งเสริมให้พ่อแม่เลี้ยงดูบุตร อย่างถูกวิธี	๑.สำรวจข้อมูลเด็กแรกเกิดจาก รพ.แม่ ข่ายและข้อมูลจาก อสม. ๒.จัดซื้อชุดของขวัญของใช้สำหรับเด็ก แรกเกิด ๓.ติดตามเยี่ยมมารดาหลังคลอดและ ทารก ๔.ให้คำแนะนำการส่งเสริมการเลี้ยงลูก ด้วยนมมารดาตามเกณฑ์มาตรฐาน	๒๐,๐๐๐	๒๐,๐๐๐	๒๐,๐๐๐	๒๐,๐๐๐	๒๐,๐๐๐		สตรีตั้งครรภ์ได้รับการ ส่งเสริมสุขภาพหลัง คลอดและได้รับความรู้ เรื่องการเลี้ยงลูก	*** กองสาธารณสุข
๑๓	โครงการสวนสมุนไพรในครัวเรือน (รพ.สต.บ้านปากคลอง)	๑.เพื่อส่งเสริมการปลูกพืชสมุนไพร ใช้ในครัวเรือน ๒.เพื่อส่งเสริมและอนุรักษ์การใช้ ภูมิปัญญา	๑.จัดทำแผนการซื้อพันธุ์ของสมุนไพรที่ จะนำไปปลูก ๒.คัดเลือกสมุนไพรให้ครบตามกลุ่ม อาการ	๓๙,๐๐๐	๓๙,๐๐๐	๓๙,๐๐๐	๓๙,๐๐๐	๓๙,๐๐๐		ประชาชนให้ความสนใจ สนใจในการใช้ สมุนไพรในการรักษา โรคร้อยละ ๗๐	*** กองสาธารณสุข
๑๔	โครงการจัดอบรมเชิงปฏิบัติการ เรื่อง"การผลิตยาสามัญประจำบ้าน แผนไทยใช้ในครัวเรือน (รพ.สต.บ้าน	๑.เพื่อให้ความรู้เกี่ยวกับยา สมุนไพรไทยที่ใช้ในการรักษาโรค ต่างๆโดยเฉพาะโรคที่เกี่ยวข้อง ๒.เพื่อให้ชุมชนเป็นสังคมที่ พึ่งตนเองได้	จัดการฝึกอบรมให้ความรู้แก่ประชาชน ผู้สนใจในการจัดทำน้ำมันไพล ยาหม่อง สมุนไพร เป็นต้น	๒๐,๐๐๐	๒๐,๐๐๐	๒๐,๐๐๐	๒๐,๐๐๐	๒๐,๐๐๐		ผู้เข้ารับการอบรมมี ความรู้ความเข้าใจ เกี่ยวกับการทำ ผลิตภัณฑ์ร้อยละ ๘๐	*** กองสาธารณสุข

ที่	โครงการ	วัตถุประสงค์	เป้าหมาย (ผลผลิตของโครงการ)	งบประมาณ					ตัวชี้วัด (KPI)	ผลที่คาดว่าจะได้รับ	หน่วยงานที่รับผิดชอบ
				ปี ๒๕๖๖ (บาท)	ปี ๒๕๖๗ (บาท)	ปี ๒๕๖๘ (บาท)	ปี ๒๕๖๙ (บาท)	ปี ๒๕๗๐ (บาท)			
๑๕	โครงการฟื้นฟูสภาพผู้ป่วยอัมพฤกษ์ อัมพาตด้วยการแพทย์แผนไทย (รพ. สต.บ้านปากคลอง)	๑. เพื่อฟื้นฟูสภาพร่างกายและสุขภาพจิตให้กับผู้ป่วยอัมพฤกษ์ ๒. เพื่อให้ความรู้ในการดูแลผู้ป่วยอัมพฤกษ์ อัมพาต ที่ถูกต้องกับญาติผู้ดูแล	๑. เก็บข้อมูลและบันทึกแบบฟอร์มการออกเยี่ยมบ้าน ๒. ประชาสัมพันธ์ให้ความรู้ในการดูแลผู้ป่วยอัมพฤกษ์ อัมพาต ที่ถูกต้องกับญาติผู้ดูแล	๑๕,๐๐๐	๑๕,๐๐๐	๑๕,๐๐๐	๑๕,๐๐๐	๑๕,๐๐๐	ผู้ป่วยได้รับการฟื้นฟูร้อยละ ๕๐	*** กองสาธารณสุข	
๑๖	โครงการสร้างสุขภาพดีวิถีชีวิตไทยลดภัยโรคไม่ติดต่อ (รพ. สต. บ้านปาก)	๑. เพื่อให้กลุ่มเป้าหมายมีความรู้ในเรื่องเบาหวานและโรคความดัน ๒. เพื่อตรวจคัดกรองกลุ่มเสี่ยงกับประชาชนอายุ ๑๕ ปีขึ้นไป	๑. รณรงค์ตรวจคัดกรองโรคทั้งเชิงรุกและเชิงรับ ๒. ให้ความรู้เรื่องความดันโลหิตสูงและโรคเบาหวานรายกลุ่ม/รายบุคคล	๕๐,๐๐๐	๕๐,๐๐๐	๕๐,๐๐๐	๕๐,๐๐๐	๕๐,๐๐๐	ร้อยละ ๙๐ ของประชาชนที่มีอายุ ๑๕ ปีขึ้นไปได้รับการตรวจสุขภาพเบื้องต้น	*** กองสาธารณสุข	
๑๗	โครงการพิชิตโรคไข้เลือดออกด้วยวิธีปิด เปลี่ยน ปลอ่ย (รพ. สต. บ้านปาก)	เพื่อส่งเสริมให้ครอบครัว ชุมชน มีส่วนร่วมในการกำจัดลูกน้ำยุงลาย	๑. ออกสำรวจตุ่มน้ำกิน-น้ำใช้ ๒. รณรงค์ใช้ตาข่ายปิดตุ่มน้ำกินป้องกันยุงวางไข่ ๓. จัดตั้งธนาคารปลากินลูกน้ำยุงลายทุกหมู่บ้าน	๓๖,๐๐๐	๓๖,๐๐๐	๓๖,๐๐๐	๓๖,๐๐๐	๓๖,๐๐๐	ประชาชนมีความรู้ความเข้าใจในการควบคุมและป้องกันโรคไข้เลือดออก	*** กองสาธารณสุข	
๑๘	โครงการป้องกันโรคติดต่อรุนแรงและระงับโรคติดต่อ	๑. เพื่อป้องกันและควบคุมโรคติดต่อ ๒. เพื่อช่วยเหลือประชาชน	๑. จัดหาวัสดุอุปกรณ์ในการป้องกันโรคติดต่อ ๒. ช่วยเหลือด้านการดำรงชีวิตของประชาชน	๕๐๐,๐๐๐	๕๐๐,๐๐๐	๕๐๐,๐๐๐	๕๐๐,๐๐๐	๕๐๐,๐๐๐	ประชาชนได้รับประโยชน์ร้อยละ ๘๕	*** กองสาธารณสุข	
๑๙	โครงการสนับสนุนจัดตั้งศูนย์ประสานงานหลักประกันสุขภาพ	เพื่อสนับสนุนการจัดตั้งศูนย์ประสานงานหลักประกันสุขภาพ	ปรับปรุงสถานที่ในการเก็บเอกสารการติดต่อประสานงานการประชาสัมพันธ์	๓๐,๐๐๐	๓๐,๐๐๐	๓๐,๐๐๐	๓๐,๐๐๐	๓๐,๐๐๐	ประชาชนได้รับประโยชน์ร้อยละ ๘๕	*** กองสาธารณสุข	
๒๐	โครงการสนับสนุนการประชุมเชิงปฏิบัติการสร้างและใช้แผนที่ทางเดินยุทธศาสตร์	เพื่อเสริมสร้างความรู้ความเข้าใจในการสร้างและใช้แผนที่ทางเดินยุทธศาสตร์	จัดอบรมให้ความรู้ ความเข้าใจในการสร้างและใช้แผนที่ทางเดินยุทธศาสตร์	๑๘๐,๐๐๐	๑๘๐,๐๐๐	๑๘๐,๐๐๐	๑๘๐,๐๐๐	๑๘๐,๐๐๐	ประชาชนได้รับประโยชน์ร้อยละ ๘๕	*** กองสาธารณสุข	

ที่	โครงการ	วัตถุประสงค์	เป้าหมาย (ผลผลิตของโครงการ)	งบประมาณ					ตัวชี้วัด (KPI)	ผลที่คาดว่าจะได้รับ	หน่วยงานที่รับผิดชอบ
				ปี ๒๕๖๖ (บาท)	ปี ๒๕๖๗ (บาท)	ปี ๒๕๖๘ (บาท)	ปี ๒๕๖๙ (บาท)	ปี ๒๕๗๐ (บาท)			
๒๑	โครงการสนับสนุนศูนย์สาธารณสุขมูลฐาน	เพื่อสร้างความเข้มแข็งของชุมชนในการช่วยกันควบคุมและป้องกัน	สนับสนุนศูนย์สาธารณสุขมูลฐานชุมชนภายในตำบลแพงพวย จำนวน ๑๒	๑๒๐,๐๐๐	๑๒๐,๐๐๐	๑๒๐,๐๐๐	๑๒๐,๐๐๐	๑๒๐,๐๐๐	สนับสนุนกิจกรรมของศสมช. ทั้ง ๑๒	** กองสาธารณสุข	
๒๒	โครงการรณรงค์การป้องกันการตั้งครรภ์ไม่พร้อมในวัยรุ่น	เพื่อสร้างภูมิคุ้มกันให้เด็กและเยาวชนได้มีความรู้ความเข้าใจเกี่ยวกับปัญหาและผลกระทบที่เกิดขึ้นจากการมีเพศสัมพันธ์ก่อนวัยอันควร	จัดกิจกรรมอบรมเด็กวัยรุ่นให้มีความรู้ความเข้าใจเกี่ยวกับปัญหาและผลกระทบที่เกิดขึ้นจากการมีเพศสัมพันธ์ก่อนวัยอันควรและรู้จัก	๑๐,๐๐๐	๑๐,๐๐๐	๑๐,๐๐๐	๑๐,๐๐๐	๑๐,๐๐๐	เด็กเยาวชนมีความรู้ความเข้าใจและตระหนักถึงการตั้งครรภ์ก่อนวัยอันควร	* กองสาธารณสุข	
๒๓	โครงการฉีดวัคซีนป้องกันโรคพิษสุนัขบ้าและฉีดยาคุมกำเนิด	๑. เพื่อป้องกันโรคพิษสุนัขบ้าและให้มีการฉีดยาคุมกำเนิดในสัตว์ ๒. เพื่อลดจำนวนผู้สัมผัสโรคทั้งในสัตว์และคน	๑. บริการให้วัคซีนป้องกันโรคพิษสุนัขบ้าแก่สัตว์และสัตว์จรจัดในเขตอบต. ๒. บริการทำหมันถาวรแก่สัตว์เลี้ยงและสัตว์จรจัดในเขตอบต. ๓. จับสุนัขไปปล่อยในสถานที่รับเลี้ยง	๓๐,๐๐๐	๓๐,๐๐๐	๓๐,๐๐๐	๓๐,๐๐๐	๓๐,๐๐๐	พื้นที่ตำบลแพงพวยไม่มีการระบาดของโรคพิษ	* กองสาธารณสุข (ปศุสัตว์)	
๒๔	โครงการสมทบกองทุนระบบหลักประกันสุขภาพในระดับท้องถิ่นและการดำเนินงานบริหารจัดการระบบการแพทย์ฉุกเฉินพื้นที่อบต.	เพื่อสนับสนุนเงินให้กับกองทุนหลักประกันสุขภาพของอบต. เพื่อความรวดเร็วในการเข้ารับการรักษา	สนับสนุนเงินให้กับกองทุนหลักประกันสุขภาพอบต.แพงพวย สมทบกับเงินสปสข.ตามบันทึกข้อตกลง (MOU)	๒๐๐,๐๐๐	๒๐๐,๐๐๐	๒๐๐,๐๐๐	๒๐๐,๐๐๐	๒๐๐,๐๐๐	๑. ปัญหาสาธารณสุขได้รับการแก้ไข ๒. ประชาชนมีคุณภาพชีวิตที่ดีขึ้น	** กองสาธารณสุข	
๒๕	โครงการควบคุมป้องกันแมลงวัน	เพื่อควบคุมแมลงวันในเขตอบต.	๑. พันสารเคมีควบคุมแมลงวันในเขตอบต. และทำลายแหล่งเพาะพันธุ์ ๒. จัดซื้อกับดักแมลงวัน	๓๐,๐๐๐	๓๐,๐๐๐	๓๐,๐๐๐	๓๐,๐๐๐	๓๐,๐๐๐	ลดจำนวนแมลงวันและเป็นการป้องกันพาหะนำโรค	กองสาธารณสุข	
๒๖	โครงการดำเนินงานตามแนวทางโครงการพระราชดำริด้านสาธารณสุข	เพื่อให้คณะกรรมการหมู่บ้านจัดทำโครงการตามพระราชดำริ	หมู่บ้าน/ชุมชนจัดทำโครงการได้เหมาะสมกับพื้นที่	๒๔๐,๐๐๐	๒๔๐,๐๐๐	๒๔๐,๐๐๐	๒๔๐,๐๐๐	๒๔๐,๐๐๐	ประชาชนมีคุณภาพชีวิตด้านสาธารณสุขดีขึ้น	กองสาธารณสุข	

ที่	โครงการ	วัตถุประสงค์	เป้าหมาย (ผลผลิตของโครงการ)	งบประมาณ					ตัวชี้วัด (KPI)	ผลที่คาดว่าจะได้รับ	หน่วยงานที่ รับผิดชอบ
				ปี ๒๕๖๖ (บาท)	ปี ๒๕๖๗ (บาท)	ปี ๒๕๖๘ (บาท)	ปี ๒๕๖๙ (บาท)	ปี ๒๕๗๐ (บาท)			
๒๗	โครงการอาหารสะอาด รสชาติ อร่อย	๑.เพื่อให้ประชาชนได้รับประทาน อาหารที่สะอาดถูกสุขลักษณะ ๒.เพื่อให้ผู้ประกอบการได้รับความ รู้ความสามารถนำความรู้ไป ปฏิบัติได้อย่างถูกต้อง	ตรวจประเมินมาตรฐานร้านอาหาร และแผงลอยจำหน่ายอาหาร	๓๐,๐๐๐	๓๐,๐๐๐	๓๐,๐๐๐	๓๐,๐๐๐	๓๐,๐๐๐	ร้อยละ ของ ครัวเรือน ได้รับ ประทาน อาหาร ปลอดภัย	ประชาชนได้รับ ประทานอาหารที่ถูก สุขลักษณะ	กองสาธารณสุข
๒๘	โครงการสัตว์ปลอดโรค คนปลอด ภัยจากโรคพิษสุนัขบ้า ตามพระ ปณิธานศาสตราจารย์ ดร.สมเด็จ พระเจ้าอนงนางเธอ เจ้าฟ้าจุฬาภรณ วลัยลักษณ์ อัครราชกุมารี กรม พระศรีสวางควัฒน วรขัตติยราชนารี	๑.เพื่อความปลอดภัยจากโรคที่มา จากสัตว์ ๒.เพื่อเป็นการป้องกันไม่ให้สัตว์ เป็นโรคพิษสุนัขบ้า	ให้มีการขึ้นทะเบียนสุนัขและแมว และ ให้สุนัขและแมวได้รับวัคซีนอย่างทั่วถึง	๕๐,๐๐๐	๕๐,๐๐๐	๕๐,๐๐๐	๕๐,๐๐๐	๕๐,๐๐๐	ร้อยละ ของ ประชาชน ปลอด โรคพิษ สุนัขบ้า	ประชาชนมีสุขภาพ ชีวิตที่ดี	กองสาธารณสุข
๒๙	โครงการฝึกอบรมและพัฒนาศักยภาพ อาสาสมัครนักรับบริจาคท้องถิ่น	เพื่อพัฒนาศักยภาพบุคลากร	พัฒนาศักยภาพของบุคลากร	๗๐,๐๐๐	๗๐,๐๐๐	๗๐,๐๐๐	๗๐,๐๐๐	๗๐,๐๐๐	ร้อยละ บุคลากร ได้รับ ความรู้ เพิ่มมาก ขึ้น	บุคลากรมีความรู้ ความสามารถและ มีศักยภาพในการ ปฏิบัติงาน	กองสาธารณสุข
รวม				๒,๑๘๖,๒๐๐	๒,๑๘๖,๒๐๐	๒,๑๘๖,๒๐๐	๒,๑๘๖,๒๐๐	๒,๑๘๖,๒๐๐		-	-

ที่	โครงการ	วัตถุประสงค์	เป้าหมาย (ผลผลิตของโครงการ)	งบประมาณ					ตัวชี้วัด (KPI)	ผลที่คาดว่าจะ จะได้รับ	หน่วยงานที่ รับผิดชอบ	
				ปี ๒๕๖๖ (บาท)	ปี ๒๕๖๗ (บาท)	ปี ๒๕๖๘ (บาท)	ปี ๒๕๖๙ (บาท)	ปี ๒๕๗๐ (บาท)				
๓๗	โครงการสนับสนุนอาหารเสริม (นม) ให้กับเด็กปฐมวัย - ประถม ๖ (โรงเรียนบ้านหนองไถ่แก้ว)	เพื่ออุดหนุนอาหารเสริม (นม) สำหรับเด็กปฐมวัย - ประถมศึกษา ๖	อาหารเสริม (นม) สำหรับเด็กปฐมวัย - ประถม ๖ โรงเรียนบ้าน	๗๘,๐๐๐	๗๘,๐๐๐	๗๘,๐๐๐	๗๘,๐๐๐	๗๘,๐๐๐	สนับสนุนค่าอาหารเสริม(นม)สำหรับเด็กนักเรียนทุกคน	** กองการศึกษา		
๓๘	โครงการสนับสนุนอาหารเสริม (นม) ให้กับเด็กปฐมวัย - ประถม ๖ (โรงเรียนวัดเนกขัมมาราม)	เพื่ออุดหนุนอาหารเสริม (นม) สำหรับเด็กปฐมวัย - ประถมศึกษา ๖	อาหารเสริม (นม) สำหรับเด็กปฐมวัย - ประถม ๖ โรงเรียนวัด	๒๐๘,๐๐๐	๒๐๘,๐๐๐	๒๐๘,๐๐๐	๒๐๘,๐๐๐	๒๐๘,๐๐๐	สนับสนุนค่าอาหารเสริม(นม)สำหรับเด็กนักเรียนทุกคน	** กองการศึกษา		
๓๙	โครงการสนับสนุนอาหารเสริม (นม) ให้กับเด็กปฐมวัยศูนย์พัฒนาเด็กเล็ก	เพื่ออุดหนุนอาหารเสริม (นม) สำหรับเด็กปฐมวัยศูนย์พัฒนาเด็กเล็ก	อาหารเสริม (นม) สำหรับเด็กปฐมวัยศูนย์พัฒนาเด็กเล็ก	๑๗๗,๐๐๐	๑๗๗,๐๐๐	๑๗๗,๐๐๐	๑๗๗,๐๐๐	๑๗๗,๐๐๐	สนับสนุนค่าอาหารเสริม(นม)สำหรับเด็กนักเรียนทุกคน	** กองการศึกษา		
๔๐	โครงการส่งเสริมศักยภาพการจัดการศึกษาของท้องถิ่น	เพื่อพัฒนาศักยภาพของครูผู้ดูแลเด็กและบุคลากรทางการศึกษา	เป็นเงินสมทบงบประมาณ อปท.ในการพัฒนาบุคลากรให้แก่ครูผู้ดูแลเด็ก คนละ ๓,๐๐๐ บาท จำนวน ๕ คน งบดละ ๑๕,๐๐๐ บาท จำนวน	๓๐,๐๐๐	๓๐,๐๐๐	๓๐,๐๐๐	๓๐,๐๐๐	๓๐,๐๐๐	๑. ร้อยละ ๘๐ ของเยาวชนที่ได้รับการพัฒนาทางการศึกษา	ครูผู้ดูแลเด็กเล็กมีศักยภาพในการจัดการศึกษามากขึ้น	** กองการศึกษา	
๔๑	โครงการทัศนศึกษาเพื่อส่งเสริมการเรียนรู้สร้างเสริมความรัก ความสามัคคี ศูนย์พัฒนาเด็กเล็กเนกขัมเจริญวัยและอนุบาล ๓ ขวบ วัด	เพื่อให้ผู้ปกครองและเด็กมีการทำกิจกรรมร่วมกัน	จัดการทัศนศึกษาดูงานให้แก่ ศพด. ในความรับผิดชอบของอบต.	๖๐,๐๐๐	๖๐,๐๐๐	๖๐,๐๐๐	๖๐,๐๐๐	๖๐,๐๐๐	ผู้ปกครอง เด็ก มีความรู้ในการ	*	กองการศึกษา	
๔๒	โครงการจัดกิจกรรมวันเด็กแห่งชาติ	๑. เพื่อให้เด็กได้ตระหนักถึงความสำคัญของตนเอง ๒. เพื่อให้เด็กมีความสามัคคี รู้จักให้อภัยและเอื้ออาทรต่อกันและมีส่วนร่วมในกิจกรรม	๑. จัดกิจกรรมวันเด็กให้ ศพด. ในเขต อบต. ๒. จัดงานวันเด็กแห่งชาติ โดยมีการบริการอาหาร เครื่องดื่ม การแสดงออกเด็กในเขต อบต.	๖๐,๐๐๐	๖๐,๐๐๐	๖๐,๐๐๐	๖๐,๐๐๐	๖๐,๐๐๐	๒. ร้อยละ ๘๐ ของเยาวชนได้เข้าร่วมกิจกรรมตามประเพณี	๑. เด็กได้ตระหนักถึงความสำคัญของตนเอง ๒. กิจกรรมวันเด็กแห่งชาติได้สืบทอดต่อไป	*	กองการศึกษา
๔๓	โครงการจัดหาวัสดุอุปกรณ์ให้เด็กก่อนวัยเรียนในเขต อบต.	เพื่อให้เด็กก่อนวัยเรียนมีวัสดุอุปกรณ์ครบถ้วน	จัดวัสดุอุปกรณ์ให้เด็กก่อนวัยเรียนในเขต อบต. อย่างครบถ้วน	๒๐,๐๐๐	๒๐,๐๐๐	๒๐,๐๐๐	๒๐,๐๐๐	๒๐,๐๐๐	เด็กก่อนวัยเรียนได้รับการพัฒนาในทุกด้านเพื่อความ	*	กองการศึกษา	

ที่	โครงการ	วัตถุประสงค์	เป้าหมาย (ผลผลิตของโครงการ)	งบประมาณ					ตัวชี้วัด (KPI)	ผลที่คาดว่าจะได้รับ	หน่วยงานที่รับผิดชอบ
				ปี ๒๕๖๖ (บาท)	ปี ๒๕๖๗ (บาท)	ปี ๒๕๖๘ (บาท)	ปี ๒๕๖๙ (บาท)	ปี ๒๕๗๐ (บาท)			
๔๔	โครงการผลิตสื่อสร้างสรรค์ส่งเสริมทักษะการเรียนรู้เด็กปฐมวัยพัฒนาเด็กเล็กสังกัดอบต.	เพื่อสนับสนุนการผลิตสื่อสร้างสรรค์เสริมสร้างทักษะให้กับเด็กปฐมวัย	จัดทำสื่อสร้างสรรค์เสริมสร้างทักษะของศพด.อบต.	๑๐,๐๐๐	๑๐,๐๐๐	๑๐,๐๐๐	๑๐,๐๐๐	๑๐,๐๐๐	ศพด.มีการผลิตสื่อสร้างสรรค์	* กองการศึกษา	
๔๕	โครงการนิเทศ กำกับ ติดตาม ประเมินผลครูผู้ดูแลเด็กเล็ก ศพด. สังกัดอบต.	เพื่อให้ครูผู้สอนพัฒนาพฤติกรรมการจัดประสบการณ์การเรียนรู้ให้มีประสิทธิภาพที่เพิ่มขึ้น	จัดกิจกรรมนิเทศ กำกับ ติดตาม ประเมินผลครูผู้ดูแลเด็ก	๑๐,๐๐๐	๑๐,๐๐๐	๑๐,๐๐๐	๑๐,๐๐๐	๑๐,๐๐๐	ครูผู้สอนพัฒนาพฤติกรรมการจัดประสบการณ์มากขึ้น	* กองการศึกษา	
๔๖	โครงการพัฒนาการจัดทำมาตรฐานการศึกษา ศพด. สังกัดอบต.	เพื่อสร้างคุณภาพและมาตรฐานทางการศึกษาให้กับ ศพด. ในเขตอบต.	เตรียมความพร้อมด้านมาตรฐานการศึกษา ศพด. ในเขตอบต.	๑๐,๐๐๐	๑๐,๐๐๐	๑๐,๐๐๐	๑๐,๐๐๐	๑๐,๐๐๐	สถานศึกษาและบุคลากรทางการศึกษาได้รับการพัฒนาและเป็นที่พอใจของชุมชน	* กองการศึกษา	
๔๗	โครงการพัฒนาศักยภาพครูผู้ดูแลเด็กและบุคลากรทางการศึกษา	เพื่อส่งเสริมศักยภาพการจัดการศึกษาของท้องถิ่น	สนับสนุนบุคลากรทางการศึกษา	๓๐,๐๐๐	๓๐,๐๐๐	๓๐,๐๐๐	๓๐,๐๐๐	๓๐,๐๐๐	ครูผู้ดูแลเด็กมีศักยภาพเพิ่มมากขึ้น	* กองการศึกษา	
๔๘	โครงการนิทานसानฝันผูกพันรักสามัคคี	๑. เพื่อให้เด็กก่อนวัยเรียนมีพัฒนาในทุกด้าน ๒. เพื่อปลูกฝังนิสัยรักการอ่านให้กับเด็กก่อนวัยเรียน	จัดหนังสือนิทานและสื่อการสอนให้กับเด็กก่อนวัยเรียนในเขตอบต. อย่างครบครัน	๑๐,๐๐๐	๑๐,๐๐๐	๑๐,๐๐๐	๑๐,๐๐๐	๑๐,๐๐๐	เด็กก่อนวัยเรียนได้รับการพัฒนาในทุกด้าน	* กองการศึกษา	
๔๙	โครงการจัดทำกำหนดการสอนและแผนการจัดประสบการณ์เด็กปฐมวัย ศพด. อบต.	๑. เพื่อให้มีการจัดทำกำหนดการสอนและแผนการจัดประสบการณ์ ๒. เพื่อเป็นแนวทางในการจัดการเรียนการสอน	จัดทำกำหนดการสอนและแผนการจัดประสบการณ์เด็กปฐมวัย ศพด. อบต.	๑๐,๐๐๐	๑๐,๐๐๐	๑๐,๐๐๐	๑๐,๐๐๐	๑๐,๐๐๐	ศพด. มีกำหนดการสอนและแผนการจัดประสบการณ์ทั้ง ๒ แห่ง	* กองการศึกษา	

ที่	โครงการ	วัตถุประสงค์	เป้าหมาย (ผลผลิตของโครงการ)	งบประมาณ					ตัวชี้วัด (KPI)	ผลที่คาดว่าจะได้รับ	หน่วยงานที่รับผิดชอบ
				ปี ๒๕๖๖ (บาท)	ปี ๒๕๖๗ (บาท)	ปี ๒๕๖๘ (บาท)	ปี ๒๕๖๙ (บาท)	ปี ๒๕๗๐ (บาท)			
๕๐	โครงการเยี่ยมบ้านผู้ปกครอง ศพด. อบต.	๑. เพื่อสร้างขวัญและกำลังใจให้กับเด็กก่อนวัยเรียน ๒. เพื่อสำรวจความเป็นอยู่ของเด็กก่อนวัยเรียนของอบต.	จัดกิจกรรมออกตรวจเยี่ยมบ้านผู้ปกครองของเด็กก่อนวัยเรียน	๑๐,๐๐๐	๑๐,๐๐๐	๑๐,๐๐๐	๑๐,๐๐๐	๑๐,๐๐๐	เด็กก่อนวัยเรียนได้รับการเอาใจใส่มากขึ้น	* กองการศึกษา	
๕๑	โครงการส่งเสริมการเรียนรู้วัฒนธรรมและประเพณีท้องถิ่น	เพื่อให้ครู ผู้ปกครอง องค์กรแลกเปลี่ยนเรียนรู้วัฒนธรรมและประเพณีท้องถิ่น	จัดกิจกรรมแลกเปลี่ยนเรียนรู้วัฒนธรรมและประเพณีท้องถิ่น	๒๐,๐๐๐	๒๐,๐๐๐	๒๐,๐๐๐	๒๐,๐๐๐	๒๐,๐๐๐	ครอบครัวได้รับการแลกเปลี่ยนเรียนรู้	* กองการศึกษา	
๕๒	โครงการปลูกฝังคุณธรรม จริยธรรม ๘ ประการ	เพื่อส่งเสริมให้เด็กก่อนวัยเรียนได้รับการปลูกฝังคุณธรรม จริยธรรม ๘ ประการ	จัดกิจกรรมให้ความรู้คุณธรรม จริยธรรมเหมาะสมตามวัย	๑๐,๐๐๐	๑๐,๐๐๐	๑๐,๐๐๐	๑๐,๐๐๐	๑๐,๐๐๐	เด็กได้รับการปลูกฝังคุณธรรม จริยธรรม	* กองการศึกษา	
๕๓	โครงการส่งเสริมสุขภาพพลานามัยเด็กปฐมวัยให้ถูกสุขลักษณะศูนย์พัฒนาเด็กเล็ก	เพื่อให้เด็กก่อนวัยเรียนได้รับการส่งเสริมสุขภาพพลานามัยเด็กก่อนวัยเรียนให้ถูกสุขลักษณะ	๑. จัดกิจกรรมตรวจสอบสุขภาพเด็กก่อนวัยเรียน ๒.อบรมให้ความรู้การปฏิบัติตนให้ถูกสุขลักษณะ	๒๕,๐๐๐	๒๕,๐๐๐	๒๕,๐๐๐	๒๕,๐๐๐	๒๕,๐๐๐	เด็กก่อนวัยเรียนมีสุขภาพพลานามัยที่แข็งแรงสมบูรณ์	* กองการศึกษา	
๕๔	โครงการสุขภาพดีไม่มีขายออกกำลังกายวันละนิดสุขภาพกายแข็งแรง สุขภาพจิตแจ่มใส	เพื่อส่งเสริมสุขภาพร่างกายเด็กก่อนวัยเรียนให้มีร่างกายที่แข็งแรงสมบูรณ์	จัดกิจกรรมออกกำลังกายให้แก่เด็กก่อนวัยเรียน	๑๐,๐๐๐	๑๐,๐๐๐	๑๐,๐๐๐	๑๐,๐๐๐	๑๐,๐๐๐	เด็กก่อนวัยเรียนมีสุขภาพพลานามัยที่แข็งแรงสมบูรณ์	* กองการศึกษา	
๕๕	โครงการปฐมนิเทศประชุมผู้ปกครองศูนย์พัฒนาเด็กเล็กในเขตอบต.	เพื่อให้ผู้ปกครองกับศูนย์พัฒนาเด็กเล็กมีความเข้าใจในกิจกรรมการพัฒนาเด็กก่อนวัยเรียนตรงกัน	จัดให้มีการปฐมนิเทศสำหรับเด็กก่อนวัยเรียนในเขตอบต.	๑๐,๐๐๐	๑๐,๐๐๐	๑๐,๐๐๐	๑๐,๐๐๐	๑๐,๐๐๐	ผู้ปกครองเข้าใจและได้รับความรู้เกี่ยวกับการจัดกิจกรรม	* กองการศึกษา	
๕๖	โครงการวันไหว้ครู ศูนย์พัฒนาเด็กเล็กเขต อบต.	เพื่อปลูกฝังให้เด็กก่อนวัยเรียนรู้จักแสดงความกตัญญูรู้คุณต่อคุณครู	จัดกิจกรรมวันไหว้ครูให้กับศูนย์พัฒนาเด็กเล็กในเขตอบต.	๒๐,๐๐๐	๒๐,๐๐๐	๒๐,๐๐๐	๒๐,๐๐๐	๒๐,๐๐๐	ศพด. จัดกิจกรรมวันไหว้ครู จำนวน ๑ ครั้ง	* กองการศึกษา	

ที่	โครงการ	วัตถุประสงค์	เป้าหมาย (ผลผลิตของโครงการ)	งบประมาณ					ตัวชี้วัด (KPI)	ผลที่คาดว่าจะได้รับ	หน่วยงานที่รับผิดชอบ
				ปี ๒๕๖๖ (บาท)	ปี ๒๕๖๗ (บาท)	ปี ๒๕๖๘ (บาท)	ปี ๒๕๖๙ (บาท)	ปี ๒๕๗๐ (บาท)			
๕๗	โครงการทำบุญวันขึ้นปีใหม่ ศูนย์พัฒนาเด็กเล็กในเขตอบต.	เพื่อให้มีการส่งเสริม สืบสานอนุรักษ์ขนบธรรมเนียมประเพณีและวัฒนธรรมไทย	จัดกิจกรรมทำบุญวันขึ้นปีใหม่ ศพด.เนกขัมเจริญวีย์และศพด.อนุบาล ๓ ขวบ	๔๐,๐๐๐	๔๐,๐๐๐	๔๐,๐๐๐	๔๐,๐๐๐	๔๐,๐๐๐	ศพด.จัดกิจกรรมสืบสานวัฒนธรรมไทย	* กองการศึกษา	
๕๘	โครงการส่งเสริมสุขภาพฟัน	เพื่อส่งเสริมสุขภาพฟันเด็กก่อนวัยเรียนในศูนย์พัฒนาเด็กเล็กเขตอบต.	๑.ตรวจสอบสุขภาพปากและฟันเด็กก่อนวัยเรียน ๒.อบรมให้ความรู้เด็กก่อนวัยเรียนของ ศพด.เนกขัมเจริญวีย์และศพด.อนุบาล ๓ ขวบ	๑๐,๐๐๐	๑๐,๐๐๐	๑๐,๐๐๐	๑๐,๐๐๐	๑๐,๐๐๐	เด็กก่อนวัยเรียนทุกคนได้รับการดูแลสุขภาพปากและฟัน	* กองการศึกษา	
๕๙	โครงการวันแม่แห่งชาติ วันพ่อแห่งชาติศูนย์พัฒนาเด็กเล็ก เขต อบต.แพงพวย	๑.เพื่อให้เด็กได้แสดงออกถึงความรักและความกตัญญูต่อบุพการี ๒.เพื่อแสดงออกถึงความจงรักภักดีต่อสถาบันพระมหากษัตริย์	จัดกิจกรรมวันแม่ของศูนย์พัฒนาเด็กเล็กเนกขัมเจริญและศูนย์พัฒนาเด็กเล็กอนุบาล ๓ ขวบ	๒๐,๐๐๐	๒๐,๐๐๐	๒๐,๐๐๐	๒๐,๐๐๐	๒๐,๐๐๐	เด็กก่อนวัยเรียนแสดงออกถึงความกตัญญูต่อบุพการี	* กองการศึกษา	
๖๐	โครงการจัดงานส่งเสริมประเพณีและวัฒนธรรมไทย ศพด. ตำบลแพงพวย	เพื่อสืบสาน เผยแพร่ประเพณีและวัฒนธรรมให้คงอยู่ต่อไป	จัดกิจกรรม รดน้ำขอพร แห่งเทียนพรรษาของศูนย์พัฒนาเด็กเล็กในเขตอบต.	๒๐,๐๐๐	๒๐,๐๐๐	๒๐,๐๐๐	๒๐,๐๐๐	๒๐,๐๐๐	สืบสานจารีตประเพณีและศิลปวัฒนธรรมไทย	* กองการศึกษา	
๖๑	โครงการเลือกตั้งคณะกรรมการศูนย์พัฒนาเด็กเล็กเนกขัมเจริญวีย์และศูนย์พัฒนาเด็กเล็กอนุบาล ๓ ขวบ (โรงเรียนวัดท่าเรือ) พร้อมป้ายคณะกรรมการศูนย์พัฒนาเด็กเล็ก	เพื่อสนับสนุนการคัดเลือกคณะกรรมการศูนย์พัฒนาเด็กเล็กในเนกขัมเจริญวีย์และศูนย์พัฒนาเด็กเล็ก	๑.ดำเนินการคัดเลือกคณะกรรมการศูนย์พัฒนาเด็กเล็กเนกขัมเจริญวีย์และศูนย์พัฒนาเด็กเล็ก ๒.จัดทำป้ายคณะกรรมการศูนย์พัฒนาเด็กเล็กทั้ง ๒ แห่ง	๑๐,๐๐๐	๑๐,๐๐๐	๑๐,๐๐๐	๑๐,๐๐๐	๑๐,๐๐๐	คณะกรรมการศูนย์พัฒนาเด็กเล็กมีความเป็นปัจจุบัน	* กองการศึกษา	

ที่	โครงการ	วัตถุประสงค์	เป้าหมาย (ผลผลิตของโครงการ)	งบประมาณ					ตัวชี้วัด (KPI)	ผลที่คาดว่าจะได้รับ	หน่วยงานที่รับผิดชอบ
				ปี ๒๕๖๖ (บาท)	ปี ๒๕๖๗ (บาท)	ปี ๒๕๖๘ (บาท)	ปี ๒๕๖๙ (บาท)	ปี ๒๕๗๐ (บาท)			
๖๒	โครงการสนับสนุนค่าใช้จ่ายในการจัดการศึกษาค่าจัดการเรียนการสอน	เพื่อสนับสนุนค่าใช้จ่ายการบริหารสถานศึกษาค่าใช้จ่ายในการศึกษาสำหรับ ศพด.	เพื่อการจัดซื้ออุปกรณ์การเรียน	๑๐๒,๐๐๐	๑๐๒,๐๐๐	๑๐๒,๐๐๐	๑๐๒,๐๐๐	๑๐๒,๐๐๐	ร้อยละของเด็กที่มีพัฒนาการสมวัย	เด็กศูนย์พัฒนาเด็กเล็กได้รับการศึกษาเรียนรู้	กองการศึกษา
๖๓	โครงการสนับสนุนค่าใช้จ่ายในการจัดการศึกษาค่าพัฒนาศักยภาพครู	เพื่อสนับสนุนค่าใช้จ่ายการบริหารสถานศึกษาค่าใช้จ่ายในการศึกษาสำหรับ ศพด.	จ่ายเป็นค่าพัฒนาศักยภาพครู	๘,๐๐๐	๘,๐๐๐	๘,๐๐๐	๘,๐๐๐	๘,๐๐๐	ร้อยละของเด็กที่มีพัฒนาการสมวัย	เด็กศูนย์พัฒนาเด็กเล็กได้รับการศึกษาเรียนรู้	กองการศึกษา
๖๔	โครงการสนับสนุนค่าใช้จ่ายในการจัดการศึกษาค่าหนังสือเรียน	เพื่อสนับสนุนค่าใช้จ่ายการบริหารสถานศึกษาค่าใช้จ่ายในการศึกษาสำหรับ ศพด.	จ่ายเป็นค่าหนังสือเรียน	๑๒,๐๐๐	๑๒,๐๐๐	๑๒,๐๐๐	๑๒,๐๐๐	๑๒,๐๐๐	ร้อยละของเด็กที่มีพัฒนาการสมวัย	เด็กศูนย์พัฒนาเด็กเล็กได้รับการศึกษาเรียนรู้	กองการศึกษา
๖๕	โครงการสนับสนุนค่าใช้จ่ายในการจัดการศึกษาค่าเครื่องแบบนักเรียน	เพื่อสนับสนุนค่าใช้จ่ายการบริหารสถานศึกษาค่าใช้จ่ายในการศึกษาสำหรับ ศพด.	จ่ายเป็นค่าหนังสือเรียน	๑๘,๐๐๐	๑๘,๐๐๐	๑๘,๐๐๐	๑๘,๐๐๐	๑๘,๐๐๐	ร้อยละของเด็กที่มีพัฒนาการสมวัย	เด็กศูนย์พัฒนาเด็กเล็กได้รับการศึกษาเรียนรู้	กองการศึกษา
๖๖	โครงการสนับสนุนค่าใช้จ่ายในการจัดการศึกษาค่ากิจกรรมพัฒนาผู้เรียน	เพื่อสนับสนุนค่าใช้จ่ายการบริหารสถานศึกษาค่าใช้จ่ายในการศึกษาสำหรับ ศพด.	จ่ายเป็นค่ากิจกรรมพัฒนาผู้เรียน	๒๕,๘๐๐	๒๕,๘๐๐	๒๕,๘๐๐	๒๕,๘๐๐	๒๕,๘๐๐	ร้อยละของเด็กที่มีพัฒนาการสมวัย	เด็กศูนย์พัฒนาเด็กเล็กได้รับการศึกษาเรียนรู้	กองการศึกษา
๖๗	โครงการสนับสนุนค่าใช้จ่ายในการจัดการศึกษาค่าอุปกรณ์การเรียน	เพื่อสนับสนุนค่าใช้จ่ายการบริหารสถานศึกษาค่าใช้จ่ายในการศึกษาสำหรับ ศพด.	จ่ายเป็นค่ากิจกรรมพัฒนาผู้เรียน	๑๒,๐๐๐	๑๒,๐๐๐	๑๒,๐๐๐	๑๒,๐๐๐	๑๒,๐๐๐	ร้อยละของเด็กที่มีพัฒนาการสมวัย	เด็กศูนย์พัฒนาเด็กเล็กได้รับการศึกษาเรียนรู้	กองการศึกษา

ที่	โครงการ	วัตถุประสงค์	เป้าหมาย (ผลผลิตของโครงการ)	งบประมาณ					ตัวชี้วัด (KPI)	ผลที่คาดว่าจะ ได้รับ	หน่วยงานที่ รับผิดชอบ
				ปี ๒๕๖๖ (บาท)	ปี ๒๕๖๗ (บาท)	ปี ๒๕๖๘ (บาท)	ปี ๒๕๖๙ (บาท)	ปี ๒๕๗๐ (บาท)			
๖๘	โครงการจ้างครู (อัตราจ้าง)	๑.เพื่อส่งเสริมศักยภาพการจัดการ ศึกษาของโรงเรียน ๒.นักเรียนมีความรู้และมีทักษะเพิ่ม มากขึ้น	ขอสนับสนุนบุคลากรทางการ ศึกษา ร.ร.บ้านหนองจำแก้ว ร.ร.วัดท่าเรือ ร.ร.วัดสีดาราม ร.ร.วัดเนกขัมมาราม ร.ร.เนกขัมวิทยา	๓๐๐,๐๐๐	๓๐๐,๐๐๐	๗๕๐,๐๐๐	๗๕๐,๐๐๐	๗๕๐,๐๐๐	ร้อยละของ เด็กมี พัฒนาการ สมวัย	นักเรียนได้รับ การเรียนรู้	กองการศึกษา
๖๙	โครงการบริการอินเทอร์เน็ตชุมชน	เพื่อให้เด็ก เยาวชน และประชาชน มีสถานที่ศึกษาค้นคว้าความรู้ที่ ทันสมัย	จัดสถานที่ ปรับปรุงศูนย์บริการ อินเทอร์เน็ตตำบล ให้มีสภาพพร้อม ให้บริการ	๒๐,๐๐๐	๒๐,๐๐๐	๒๐,๐๐๐	๒๐,๐๐๐	๒๐,๐๐๐		ประชาชนมี สถานที่ศึกษา ค้นคว้าหาความรู้	* กองการศึกษา
๗๐	โครงการฝึกทักษะอาชีพเยาวชน และประชาชน	เพื่อส่งเสริมการฝึกอาชีพให้เยาวชน และประชาชน	จัดฝึกอบรมเสริมอาชีพต่างๆตาม ความต้องการให้กับประชาชนใน	๒๐,๐๐๐	๒๐,๐๐๐	๒๐,๐๐๐	๒๐,๐๐๐	๒๐,๐๐๐		ประชาชนมี ความรู้ ความสามารถใน	* กองการศึกษา
๗๑	โครงการเลือกตั้งสภาเด็กและ เยาวชนตำบลแพงพวย	๑.เพื่อปรับทัศนคติของเด็กและ เยาวชนให้ถูกต้องและมีส่วนร่วมใน การส่งเสริมการพัฒนาเด็กและ เยาวชนเป็นแบบอย่างที่ดี ๒.เพื่อสร้างแกนนำเยาวชนในการ เฝ้าระวังปัญหาเสพติดและปัญหา	๑.สรรหาคณะกรรมการสภาเด็ก และเยาวชน ๒.ประชุมคณะกรรมการสภาเด็ก และเยาวชนระดับตำบล	๒๐,๐๐๐	๒๐,๐๐๐	๒๐,๐๐๐	๒๐,๐๐๐	๒๐,๐๐๐	๒. ร้อยละ ๘๐ ของ เยาวชน ได้รับฝึก ทักษะอาชีพ	สภาเด็กและ เยาวชนได้รับการ พัฒนาศักยภาพ ในการปฏิบัติงาน	* กอง การศึกษา
๗๒	โครงการส่งเสริมการเรียนรู้ วัฒนธรรมไทยและภูมิปัญญาท้องถิ่น	เพื่อส่งเสริมการเรียนรู้วัฒนธรรม ไทยและภูมิปัญญาท้องถิ่น	จัดกิจกรรมแลกเปลี่ยนการเรียนรู้ ภูมิปัญญาท้องถิ่น	๒๐,๐๐๐	๒๐,๐๐๐	๒๐,๐๐๐	๒๐,๐๐๐	๒๐,๐๐๐		ประชาชนมีความรู้ ภูมิปัญญา ท้องถิ่นเพิ่มมากขึ้น	กอง การศึกษา
๗๓	โครงการจัดซื้อเครื่องเล่นกลางแจ้ง พร้อมปรับปรุงพื้นที่สนามศูนย์พัฒนา เด็กเล็ก	เพื่อปรับปรุงสนามเด็กเล่นกลางแจ้ง ให้มีความปลอดภัยสำหรับเด็กมาก เด็กเล็ก	๑.ปรับปรุงพื้นที่สนามเด็กเล่นของ ศูนย์พัฒนาเด็กเล็กในเขตอบต. ๒. จัดซื้อเครื่องเล่นกลางแจ้งให้ศูนย์ พัฒนาเด็กเล็กในเขตอบต.	๖๐๐,๐๐๐	๖๐๐,๐๐๐	๖๐๐,๐๐๐	๖๐๐,๐๐๐	๖๐๐,๐๐๐		เด็กก่อนวัยเรียนมี สุขภาพพลานามัยที่ แข็งแรงสมบูรณ์	* กองการศึกษา
รวม				๙,๓๒๔,๔๐๐	๙,๓๒๔,๔๐๐	๙,๗๗๔,๔๐๐	๙,๗๗๔,๔๐๐	๙,๗๗๔,๔๐๐		-	-

แผนงานการศาสนาวัฒนธรรมและนันทนาการ

ที่	โครงการ	วัตถุประสงค์	เป้าหมาย (ผลผลิตของโครงการ)	งบประมาณ					ตัวชี้วัด (KPI)	ผลที่คาดว่าจะได้รับ	หน่วยงานที่รับผิดชอบ
				ปี ๒๕๖๖ (บาท)	ปี ๒๕๖๗ (บาท)	ปี ๒๕๖๘ (บาท)	ปี ๒๕๖๙ (บาท)	ปี ๒๕๗๐ (บาท)			
๗๔	โครงการสืบสานประเพณีวันสงกรานต์	๑.เพื่อสืบสานและเผยแพร่ประเพณีและวัฒนธรรมให้คงอยู่ต่อไป ๒.เพื่อสร้างความสามัคคีของคนในชุมชนและส่งเสริมการมีส่วนร่วม	จัดกิจกรรมสืบสานประเพณีวันสงกรานต์โดยอบต.จัดกิจกรรมต่างๆดังนี้ พื้นบ้าน - ทำบุญเลี้ยงพระ - รดน้ำดำหัวผู้สูงอายุ และกิจกรรมต่างๆที่เกี่ยวข้อง รวมถึงเงินรางวัลต่างๆ	๒๐๐,๐๐๐	๒๐๐,๐๐๐	๒๐๐,๐๐๐	๒๐๐,๐๐๐	๒๐๐,๐๐๐	๑.สืบสานจารีตประเพณีและศิลปวัฒนธรรมไทย ๒.การมีส่วนร่วมของประชาชนในเขตอบต.และเกิดความสามัคคีในชุมชน ๓.ส่งเสริมการท่องเที่ยวในเขตอบต.	*	กองการศึกษา
๗๕	โครงการอนุรักษ์ประเพณีวันลอยกระทง	๑.เพื่อสืบสานและเผยแพร่ประเพณีและวัฒนธรรมให้คงอยู่ต่อไป ๒.เพื่อสร้างความสามัคคีของคนในชุมชนและส่งเสริมการมีส่วนร่วม	จัดกิจกรรมงานอนุรักษ์ประเพณีลอยกระทงโดยอบต.มีกิจกรรมต่างๆ ดังนี้ - การประกวดกระทง - การประกวดนางนพมาศ และกิจกรรมต่างๆรวมถึงเงินรางวัลต่างๆ	๒๐๐,๐๐๐	๒๐๐,๐๐๐	๒๐๐,๐๐๐	๒๐๐,๐๐๐	๒๐๐,๐๐๐	๑.สืบสานจารีตประเพณีและศิลปวัฒนธรรมไทย ๒.การมีส่วนร่วมของประชาชนในเขตอบต. ๓.ส่งเสริมการท่องเที่ยว	*	กองการศึกษา
๗๖	โครงการสนับสนุนการบรรพชาสามเณรภาคฤดูร้อน (วัดท่าเรือ)	เพื่อให้ประชาชนและลูกหลานได้ตระหนักถึงวันสำคัญและร่วมกันสืบสานให้คงอยู่	จัดกิจกรรมบรรพชาสามเณรภาคฤดูร้อน	๓๐,๐๐๐	๓๐,๐๐๐	๓๐,๐๐๐	๓๐,๐๐๐	๓๐,๐๐๐	เด็กและเยาวชนในเขตอบต.เห็นความสำคัญด้านศาสนา	*	กองการศึกษา
๗๗	โครงการปฏิบัติธรรมเนื่องในวันสำคัญทางศาสนา	เพื่อให้ประชาชนได้ปฏิบัติตามคำสอนของศาสนา	จัดกิจกรรมปฏิบัติธรรมในวันสำคัญทางศาสนา	๒๐,๐๐๐	๒๐,๐๐๐	๒๐,๐๐๐	๒๐,๐๐๐	๒๐,๐๐๐	ประชาชนมีศีลธรรมอันดีงาม	*	กองการศึกษา
๗๘	โครงการสนับสนุนการประกวดมารยาทไทย ส่งเสริมคุณธรรม จริยธรรมเด็กและ	เพื่อสนับสนุนการอนุรักษ์ขนบธรรมเนียมประเพณี วัฒนธรรมไทยอันดีให้สืบต่อไป	จัดกิจกรรมการประกวดมารยาทไทย	๘๐,๐๐๐	๘๐,๐๐๐	๘๐,๐๐๐	๘๐,๐๐๐	๘๐,๐๐๐	สืบสานจารีตประเพณีและศิลปวัฒนธรรมไทยคงอยู่ต่อไป	*	กองการศึกษา

ที่	โครงการ	วัตถุประสงค์	เป้าหมาย (ผลผลิตของโครงการ)	งบประมาณ					ตัวชี้วัด (KPI)	ผลที่คาดว่าจะ ได้รับ	หน่วยงานที่ รับผิดชอบ
				ปี ๒๕๖๖ (บาท)	ปี ๒๕๖๗ (บาท)	ปี ๒๕๖๘ (บาท)	ปี ๒๕๖๙ (บาท)	ปี ๒๕๗๐ (บาท)			
๗๙	โครงการแข่งขันกีฬาเด็ก เยาวชน และประชาชนตำบลแพงพวย	๑.เพื่อปลูกฝังนิสัยรักการเล่นกีฬา ๒.เพื่อพัฒนาคุณภาพชีวิตตนเอง ห่างไกลยาเสพติดและอบายมุข	จัดกิจกรรมแข่งขันกีฬาของเด็ก และเยาวชนตำบลแพงพวย	๗๐,๐๐๐	๗๐,๐๐๐	๗๐,๐๐๐	๗๐,๐๐๐	๗๐,๐๐๐	๑. ร้อยละ ๘๐ ของ ประชาชน และ เยาวชนที่ เข้าร่วม การ แข่งขัน กีฬาใน ระดับต่างๆ	เยาวชนมีสุขภาพ แข็งแรงและเกิดความ สามัคคีในหมู่คณะ	*
๘๐	โครงการสนับสนุนเด็กและ เยาวชนคนเก่งตำบลแพงพวย	เพื่อสนับสนุนการจัดกิจกรรม ออก กำลังกาย	เป็นค่าสนับสนุนการจัดกิจกรรม การออกกำลังกายของเด็กและ	๔๐,๐๐๐	๔๐,๐๐๐	๔๐,๐๐๐	๔๐,๐๐๐	๔๐,๐๐๐	เยาวชนได้มี ประสบการณ์ในการ	เยาวชนได้มี ประสบการณ์ในการ	*
๘๑	โครงการส่งเสริมทักษะการเล่น กีฬาและออกกำลังกาย	เพื่อเสริมสร้างทักษะด้านกีฬาให้กับ เยาวชนและประชาชน	ส่งนักกีฬาเข้าร่วมการแข่งขันใน รายการต่างๆที่หน่วยงานต่างๆ	๒๐,๐๐๐	๒๐,๐๐๐	๒๐,๐๐๐	๒๐,๐๐๐	๒๐,๐๐๐	เยาวชนได้มี ประสบการณ์ในการ	เยาวชนได้มี ประสบการณ์ในการ	*
๘๒	โครงการเสริมสร้างครอบครัว อบอุ่นเข้มแข็ง	๑.เพื่อสร้างความรักความเข้าใจและ ความสัมพันธ์ที่ดีระหว่างสมาชิกใน ๒.เพื่อส่งเสริมการมีส่วนร่วมในการ รับผิดชอบต่อสังคม ๓.เพื่อให้สมาชิกในครอบครัว ตระหนักถึงความสำคัญของ สถาบัน ครอบครัว	๑.จัดฝึกอบรมหรือจัดกิจกรรม สร้างฐานความรู้ให้กับสมาชิกใน ๒.จัดกิจกรรมเสริมสร้าง ความสัมพันธ์ระหว่างสมาชิกใน	๑๐,๐๐๐	๑๐,๐๐๐	๑๐,๐๐๐	๑๐,๐๐๐	๑๐,๐๐๐	๑.สมาชิกในครอบครัวมี ความสัมพันธ์ที่ดี ระหว่างกัน ๒.เด็กเยาวชนมี ภูมิคุ้มกันในการป้องกัน ปัญหาต่างๆ	สมาชิกในครอบครัวมี ความสัมพันธ์ที่ดี ระหว่างกัน	*
๘๓	โครงการตามรอยพระพุทธเจ้า หลวง อำเภอดำเนินสะดวก จังหวัดราชบุรี	๑.เพื่อเทิดทูนสถาบันสำคัญของชาติ โดยรวมพลังชาวอำเภอดำเนินสะดวก แสดงความจงรักภักดี และสำนึกใน พระมหากรุณาธิคุณ ๒.เพื่อสร้างความสามัคคีและ จิตสำนึกร่วมของทุกภาคส่วนใน ๓.เพื่อฟื้นฟูวิถีชีวิตดั้งเดิมของชาว ดำเนิน สะดวก	๑. อุทหนุนอำเภอดำเนินสะดวก เพื่อดำเนินการส่งเสริม และ สนับสนุนการจัดงานรวมพลังชาว อำเภอดำเนินสะดวก ๒.ให้บุคลากรของอปท.ในเขต อำเภอดำเนินสะดวกมีความรัก ความสามัคคีในหมู่คณะมากขึ้น	๕๐,๐๐๐	๕๐,๐๐๐	๕๐,๐๐๐	๕๐,๐๐๐	๕๐,๐๐๐	๑.อปท.ในเขตอำเภอ ดำเนินสะดวกมีความ สามัคคีและ ความสัมพันธ์ที่ดีต่อกัน ๒.ทำให้ประชาชนทั่วไป ได้รู้จักอบต.และ เทศบาลมากขึ้น	อปท.ในเขตอำเภอ ดำเนินสะดวกมีความ สามัคคีและ ความสัมพันธ์ที่ดีต่อกัน	**
๘๔	โครงการสนับสนุนการพัฒนา และบำรุงรักษาสวนสาธารณะ ภายในตำบลแพงพวย	เพื่อสนับสนุนการพัฒนาและ บำรุงรักษาสวนสาธารณะท่าเรือ ราชบุรีรัมย์	จ้างเหมาผู้ดูแล บำรุงรักษา สวนสาธารณะท่าเรือราชบุรีรัมย์	๑๑๐,๐๐๐	๑๑๐,๐๐๐	๑๑๐,๐๐๐	๑๑๐,๐๐๐	๑๑๐,๐๐๐	สวนสาธารณะได้รับการ ดูแลรักษา	สวนสาธารณะได้รับการ ดูแลรักษา	*

ที่	โครงการ	วัตถุประสงค์	เป้าหมาย (ผลผลิตของโครงการ)	งบประมาณ					ตัวชี้วัด (KPI)	ผลที่คาดว่าจะได้รับ	หน่วยงานที่รับผิดชอบ
				ปี ๒๕๖๖ (บาท)	ปี ๒๕๖๗ (บาท)	ปี ๒๕๖๘ (บาท)	ปี ๒๕๖๙ (บาท)	ปี ๒๕๗๐ (บาท)			
๘๕	โครงการส่งเสริมการออกกำลังกาย	๑.เพื่อเสริมสร้างสุขภาพที่แข็งแรงของประชาชน ๒.เพื่อสร้างเสริมนิสัยการออกกำลังกาย	๑.จัดหาวิทยากร วัสดุอุปกรณ์ สถานที่จัดกิจกรรมออกกำลังกาย ประเภทต่างๆ ๒.สนับสนุนการเข้าร่วมแข่งกิจกรรมการออกกำลังกายของประชาชนในโอกาสต่างๆ	๕๐,๐๐๐	๕๐,๐๐๐	๕๐,๐๐๐	๕๐,๐๐๐	๕๐,๐๐๐	๑. ร้อยละ ๘๐ ของประชาชนและเยาวชนมีการออกกำลังกาย	๑.ประชาชนมีร่างกายแข็งแรงสมบูรณ์ ๒.ประชาชนใส่ใจดูแลสุขภาพ	กองการศึกษา กองสาธารณสุข
๘๖	โครงการศูนย์เยาวชนตำบล	๑.เพื่อส่งเสริมสนับสนุนด้านการศึกษาแก่เด็ก เยาวชน และประชาชน ๒.เพื่อส่งเสริม สนับสนุนการมีส่วนร่วมของประชาชนในการร่วมกิจกรรมและเป็นแหล่งเรียนรู้ตลอดชีวิต	จัดตั้งศูนย์เยาวชนตำบลแพงพวย	๕๐,๐๐๐	๕๐,๐๐๐	๕๐,๐๐๐	๕๐,๐๐๐	๕๐,๐๐๐	๑.เด็ก เยาวชน ประชาชนมีจิตใจร่างกายที่แข็งแรง ๒. ร้อยละ ๘๐ ของเด็กและเยาวชนใช้เวลาให้เป็นประโยชน์ท่ามกลางสภาพแวดล้อม ๓. ร้อยละ ๘๕ ของประชาชนมีส่วนร่วมในกิจกรรม	๑.เด็ก เยาวชน ประชาชนมีจิตใจร่างกายที่แข็งแรง ๒.ประชาชนเกิดความสามัคคี ประชาชนมีสถานที่ออกกำลังกาย	** กองการศึกษา
๘๗	โครงการสนับสนุนองค์กรการกุศล เช่น องค์กรศาสนาในการจัดงาน ประเพณีลอยกระทง , ประเพณีสงกรานต์ ฯลฯ	เพื่อสนับสนุนการมีส่วนร่วมของประชาชนในการร่วมกิจกรรมและเป็นแหล่งเรียนรู้ตลอดชีวิต	สนับสนุนองค์กรการกุศล	๒๐๐,๐๐๐	๒๐๐,๐๐๐	๒๐๐,๐๐๐	๒๐๐,๐๐๐	๒๐๐,๐๐๐	ร้อยละ ๘๕ ของประชาชนมีส่วนร่วมในกิจกรรม	ประชาชนมีการเรียนรู้ อย่างทั่วถึง	
รวม				๑,๑๓๐,๐๐๐	๑,๑๓๐,๐๐๐	๑,๑๓๐,๐๐๐	๑,๑๓๐,๐๐๐	๑,๑๓๐,๐๐๐	-	-	

ที่	โครงการ	วัตถุประสงค์	เป้าหมาย (ผลผลิตของโครงการ)	งบประมาณ					ตัวชี้วัด (KPI)	ผลที่คาดว่าจะได้รับ	หน่วยงานที่รับผิดชอบ
				ปี ๒๕๖๖ (บาท)	ปี ๒๕๖๗ (บาท)	ปี ๒๕๖๘ (บาท)	ปี ๒๕๖๙ (บาท)	ปี ๒๕๗๐ (บาท)			
๘๘	โครงการส่งเสริมอาชีพ ๑ ผลิตภัณฑ์ ๑ ตำบล ตำบลแพงพวย ตามหลักเศรษฐกิจพอเพียง	เพื่อให้กลุ่มแม่บ้าน และประชาชนมีรายได้เสริมในครอบครัว รู้จักพึ่งพาตนเอง	อบต.จัดหาวิทยากรฝึกสอนอาชีพเสริมต่างๆให้กลุ่มแม่บ้านและประชาชนที่ว่างงาน	๒๐,๐๐๐	๒๐,๐๐๐	๒๐,๐๐๐	๒๐,๐๐๐	๒๐,๐๐๐	๑. ร้อยละ ๘๐ ของประชาชนมีรายได้เพิ่มขึ้น	ประชาชนที่ไม่สามารถรับจ้างทั่วไปได้เนื่องจากร่างกายไม่แข็งแรงสามารถมีอาชีพและมีรายได้	* กองสวัสดิการฯ
๘๙	โครงการส่งเสริมภาวะผู้นำแก่สตรีในชุมชน	๑.เพื่อสร้างภาวะผู้นำและการตัดสินใจให้กับสตรี ๒.เพื่อส่งเสริมสิทธิเสรีภาพแก่สตรี	จัดฝึกอบรมหรือจัดกิจกรรมสร้างภาวะผู้นำและส่งเสริมสิทธิเสรีภาพแก่สตรีใน เขตอบต.	๒๐,๐๐๐	๒๐,๐๐๐	๒๐,๐๐๐	๒๐,๐๐๐	๒๐,๐๐๐		สตรีมีภาวะผู้นำกล้าตัดสินใจกล้าแสดงความคิดเห็นและมีส่วนร่วมในการพัฒนาชุมชน	กองสวัสดิการฯ
๙๐	โครงการส่งเสริมช่วยเหลือ ผู้มีรายได้น้อยได้ดำเนินชีวิตตามแนวเศรษฐกิจพอเพียง ตำบลแพงพวย อำเภอดำเนินสะดวก	เพื่อให้ประชาชนที่ยากจนมีรายได้เพิ่มขึ้น โดยการรู้จักพัฒนาตนเองพึ่งพาตนเอง และได้รับความช่วยเหลือจากรัฐ	ครัวเรือนที่ยากจนได้รับการพัฒนา และการช่วยเหลืออย่างทั่วถึง	๑๐๐,๐๐๐	๑๐๐,๐๐๐	๑๐๐,๐๐๐	๑๐๐,๐๐๐	๑๐๐,๐๐๐		ประชาชนที่ยากจนได้รับการช่วยเหลือ	กองสวัสดิการฯ
๙๑	โครงการแก้ไขปัญหาคความยากจน	เพื่อส่งเสริมสนับสนุนในการแก้ไขปัญหาคความยากจนเชิงบูรณาการและแก้ไขปัญหาคความเดือดร้อนและปรับปรุงคุณภาพชีวิต	ส่งเสริมสนับสนุนในการแก้ไขปัญหาคความยากจนในการแก้ไขปัญหาคความเดือดร้อนและปรับปรุงคุณภาพชีวิต	๒๐,๐๐๐	๒๐,๐๐๐	๒๐,๐๐๐	๒๐,๐๐๐	๒๐,๐๐๐	ร้อยละ ๗๐ ของประชาชนมีความเป็นอยู่ที่ดีขึ้น	ประชาชนในเขต อบต. มีคุณภาพชีวิตที่ดีขึ้นและลดปัญหาคความเดือดร้อนของประชาชน	กองสวัสดิการฯ
๙๒	โครงการตรวจเยี่ยมผู้สูงอายุ/ผู้พิการในเขต อบต.	๑.เพื่อสร้างขวัญและกำลังใจให้กับผู้สูงอายุและผู้พิการ ๒.เพื่อสำรวจความเป็นอยู่ของผู้สูงอายุ/ผู้พิการ	๑.ตรวจสอบสุขภาพเบื้องต้นแก่ผู้สูงอายุและผู้พิการในเขต อบต. ๒.ให้การส่งเสริมสุขภาพและให้ความช่วยเหลือผู้สูงอายุและผู้พิการในด้านต่างๆ ที่จำเป็น	๒๐,๐๐๐	๒๐,๐๐๐	๒๐,๐๐๐	๒๐,๐๐๐	๒๐,๐๐๐		๑.ผู้สูงอายุ ผู้พิการมีสุขภาพกายและสุขภาพจิตที่ดีขึ้น ๒.ผู้สูงอายุ ผู้พิการได้รับการดูแลเอาใจใส่	กองสวัสดิการฯ

ที่	โครงการ	วัตถุประสงค์	เป้าหมาย (ผลผลิตของโครงการ)	งบประมาณ					ตัวชี้วัด (KPI)	ผลที่คาดว่าจะได้รับ	หน่วยงานที่รับผิดชอบ
				ปี ๒๕๖๖ (บาท)	ปี ๒๕๖๗ (บาท)	ปี ๒๕๖๘ (บาท)	ปี ๒๕๖๙ (บาท)	ปี ๒๕๗๐ (บาท)			
๙๓	โครงการพาผู้สูงอายุเข้าวัดพัฒนาจิต	เพื่อส่งเสริมให้ผู้สูงอายุในตำบลมีสุขภาพกายใจที่สมบูรณ์แข็งแรง	โดยการพาไปทำบุญในสถานที่ต่างๆ ซึ่งบรรยากาศภายในงานเป็นไปด้วยความสนุกสนาน	๑๐๐,๐๐๐	๑๐๐,๐๐๐	๑๐๐,๐๐๐	๑๐๐,๐๐๐	๑๐๐,๐๐๐	ร้อยละของประชาชนที่มีความเป็นอยู่ที่ดีขึ้น	ผู้สูงอายุมีสุขภาพกายและสุขภาพจิตที่ดีขึ้น	กองสวัสดิการฯ
๙๔	โครงการให้ความช่วยเหลือประชาชนกรณีเี่ยวยาหรือพันฟูหลังเกิดสาธารณะภัย รวมถึงการส่งเสริมและพัฒนาคุณภาพชีวิตภายในตำบลแพงพวย	เพื่อส่งเสริมและพัฒนาคุณภาพชีวิตประชาชนในตำบล	เพื่อส่งเสริมและพัฒนาคุณภาพประชาชนในตำบล	๒๐๐,๐๐๐	๒๐๐,๐๐๐	๒๐๐,๐๐๐	๒๐๐,๐๐๐	๒๐๐,๐๐๐	เป็นอยู่ที่ดีขึ้น	ประชาชนในเขต อบต. มีคุณภาพชีวิตที่ดีขึ้น และลดปัญหาความเดือดร้อนของประชาชน	กองสวัสดิการฯ
รวม				๔๘๐,๐๐๐	๔๘๐,๐๐๐	๔๘๐,๐๐๐	๔๘๐,๐๐๐	๔๘๐,๐๐๐		-	-

ที่	โครงการ	วัตถุประสงค์	เป้าหมาย (ผลผลิตของโครงการ)	งบประมาณ					ตัวชี้วัด (KPI)	ผลที่คาดว่าจะได้รับ	หน่วยงานที่รับผิดชอบ
				ปี ๒๕๖๖ (บาท)	ปี ๒๕๖๗ (บาท)	ปี ๒๕๖๘ (บาท)	ปี ๒๕๖๙ (บาท)	ปี ๒๕๗๐ (บาท)			
๙๕	โครงการสนับสนุนเบี้ยยังชีพผู้สูงอายุ	เพื่อให้ผู้สูงอายุได้รับเงินสำหรับ	จัดสรรเงินให้กับผู้สูงอายุตำบลแพงพวย	๑๖,๕๐๐,๐๐๐	๑๖,๕๐๐,๐๐๐	๑๖,๕๐๐,๐๐๐	๑๖,๕๐๐,๐๐๐	๑๖,๕๐๐,๐๐๐	๑. ร้อยละ ๙๐ ของผู้สูงอายุได้รับสวัสดิการอย่างทั่วถึง	ผู้สูงอายุมีความเป็นอยู่ที่ดีขึ้น	*** (สำนักงานปลัด)
๙๖	โครงการสนับสนุนเบี้ยยังชีพผู้พิการ	เพื่อให้ผู้พิการได้รับเงินสำหรับการยังชีพ	จัดสรรเงินให้กับผู้พิการตำบลแพงพวย	๓,๐๐๐,๐๐๐	๓,๐๐๐,๐๐๐	๓,๐๐๐,๐๐๐	๓,๐๐๐,๐๐๐	๓,๐๐๐,๐๐๐		ผู้พิการมีความเป็นอยู่ที่ดีขึ้น	*** (สำนักงานปลัด)
๙๗	โครงการสนับสนุนเบี้ยยังชีพผู้ป่วยโรคเอดส์	เพื่อให้ผู้ป่วยโรคเอดส์ได้รับเงินสำหรับการยังชีพ	จัดสรรเงินให้กับผู้ป่วยโรคเอดส์ตำบลแพงพวย	๑๘,๐๐๐	๑๘,๐๐๐	๑๘,๐๐๐	๑๘,๐๐๐	๑๘,๐๐๐		ผู้ป่วยโรคเอดส์มีความเป็นอยู่ที่ดีขึ้น	* (สำนักงานปลัด)
รวม				๑๙,๕๑๘,๐๐๐	๑๙,๕๑๘,๐๐๐	๑๙,๕๑๘,๐๐๐	๑๙,๕๑๘,๐๐๐	๑๙,๕๑๘,๐๐๐			

แผนงานสร้างความเข้มแข็งของชุมชน

ที่	โครงการ	วัตถุประสงค์	เป้าหมาย (ผลผลิตของโครงการ)	งบประมาณ					ตัวชี้วัด KPI	ผลที่คาดว่าจะได้รับ	หน่วยงานที่ รับผิดชอบ
				ปี ๒๕๖๖ (บาท)	ปี ๒๕๖๗ (บาท)	ปี ๒๕๖๘ (บาท)	ปี ๒๕๖๙ (บาท)	ปี ๒๕๗๐ (บาท)			
๔๘	โครงการสนับสนุนจัดกิจกรรมวันสำคัญของไทย	๑.เพื่อให้ประชาชนร่วมแสดงความจงรักภักดีและร่วมกันถวาย ๒.เพื่อให้ประชาชนและลูกหลานได้ตระหนักถึงวันสำคัญและร่วมกันสืบสานให้คงอยู่ต่อไป	๑.จัดกิจกรรมวันที่ ๑๒ สิงหาคม ๒.จัดกิจกรรมวันที่ ๕ ธันวาคม ๓.จัดกิจกรรมในวันปิยะมหาราช ๔.วันวิสาขบูชา ๕.วันเข้าพรรษา ๖.วันออกพรรษา ๗.วันมาฆบูชา ๘.วันสำคัญต่างๆ	๕๐๐,๐๐๐	๕๐๐,๐๐๐	๕๐๐,๐๐๐	๕๐๐,๐๐๐	๕๐๐,๐๐๐	๑. ร้อยละ ๘๐ ของประชาชนและเยาวชนให้ความสำคัญและเข้าร่วมกิจกรรมวันสำคัญ	๑.ประชาชนร่วมกันแสดงความจงรักภักดี ๒.ประชาชน เด็กและเยาวชนในเขตอบต. เห็นความสำคัญด้านศาสนาและงานพิธีต่างๆ	* กองการศึกษา
รวม				๕๐๐,๐๐๐	๕๐๐,๐๐๐	๕๐๐,๐๐๐	๕๐๐,๐๐๐	๕๐๐,๐๐๐			

ยุทธศาสตร์ชาติ ๒๐ ปี ด้านการสร้างการเติบโตบนคุณภาพชีวิตที่เป็นมิตรกับสิ่งแวดล้อม

ผ.๐๒

ผ.๐๒

ก. ยุทธศาสตร์จังหวัดที่ ๔ การจัดการทรัพยากรธรรมชาติและสิ่งแวดล้อมที่สมดุล และใช้ประโยชน์อย่างยั่งยืน

ข. - ยุทธศาสตร์การพัฒนาของ อปท. ในเขตจังหวัดที่ ๔ ด้านการวางแผน การส่งเสริมการลงทุน พาณิชยกรรมและการท่องเที่ยว และยุทธศาสตร์ที่ ๕ ด้านการบริหารจัดการและการอนุรักษ์ทรัพยากรธรรมชาติและสิ่งแวดล้อม

ยุทธศาสตร์ที่ ๓ ด้านการพัฒนาการเกษตร การลงทุน การบริหารจัดการทรัพยากรธรรมชาติและสิ่งแวดล้อม

แผนงานสร้างความเข้มแข็งของชุมชน

ที่	โครงการ	วัตถุประสงค์	เป้าหมาย (ผลผลิตของโครงการ)	งบประมาณ					ตัวชี้วัด (KPI)	ผลที่คาดว่าจะ ได้รับ	หน่วยงานที่ รับผิดชอบ
				ปี ๒๕๖๖ (บาท)	ปี ๒๕๖๗ (บาท)	ปี ๒๕๖๘ (บาท)	ปี ๒๕๖๙ (บาท)	ปี ๒๕๗๐ (บาท)			
๑	โครงการสนับสนุนการพัฒนา กองทุนพัฒนาคุณภาพชีวิต ๑๒ หมู่บ้าน	เพื่อสนับสนุนการพัฒนากองทุน พัฒนาคุณภาพชีวิตในเขตพื้นที่อบต.	ให้เป็นค่าสนับสนุนกองทุนพัฒนา คุณภาพชีวิต ๑๒ หมู่บ้าน	๑,๔๔๐,๐๐๐	๑,๔๔๐,๐๐๐	๑,๔๔๐,๐๐๐	๑,๔๔๐,๐๐๐	๑,๔๔๐,๐๐๐	๑. ร้อยละ ๘๕ ของ ประชาชน ในพื้นที่ ได้รับการ พัฒนา คุณภาพ ชีวิต และ มีรายได้ เพิ่มขึ้น	ประชาชนได้รับประโยชน์ ร้อยละ ๘๕ ประชาชนได้รับประโยชน์ ร้อยละ ๘๕ ประชาชนมีโอกาสเพิ่ม รายได้จากการดำเนินการ เกษตรกร/ประชาชนมี โอกาสนำผลผลิตเกษตร สินค้าภูมิปัญญาท้องถิ่น และเผยแพร่ให้เป็นที่รู้จัก กันอย่างแพร่หลาย	*** *** * ** (สำนักงานปลัด)
๒	โครงการสนับสนุนเศรษฐกิจ ชุมชนหรือกองทุนหมุนเวียน	เพื่อสนับสนุนการพัฒนากองทุน พัฒนาคุณภาพชีวิตในเขตพื้นที่อบต.	ให้เป็นค่าอุดหนุนโครงการเศรษฐกิจ ชุมชนหรือกองทุนหมุนเวียน(กลุ่ม อาชีพ หมู่ ๑ - หมู่ ๑๒ ตำบล	๖๐,๐๐๐	๖๐,๐๐๐	๖๐,๐๐๐	๖๐,๐๐๐	๖๐,๐๐๐			
๓	โครงการสนับสนุนกิจกรรมการ ท่องเที่ยวและการลงทุน	เพื่อสนับสนุนการท่องเที่ยวและเขต พื้นที่ใกล้เคียงทำให้เกิดสภาพคล่อง	จัดทำโครงการเพื่อสนับสนุนการ ท่องเที่ยวและการลงทุน	๒๐,๐๐๐	๒๐,๐๐๐	๒๐,๐๐๐	๒๐,๐๐๐	๒๐,๐๐๐			
๔	โครงการ "ท้องถิ่นไทย รวมใจ ภักดี รักษาพื้นที่สีเขียว"	๑. เพื่อเป็นการส่งเสริมให้อปท.เข้า มามีส่วนร่วมในการลดภาวะโลกร ร้อนโดยเพิ่มพื้นที่สีเขียว ๒. ส่งเสริมสนับสนุนให้อปท.เป็น เมืองน่าอยู่ สวยงาม และประชาชน มีคุณภาพชีวิตที่ดี	ดำเนินการก่อสร้าง ขยายพื้นที่ หรือ ปรับปรุงสวนสาธารณะหรือ ดำเนินการปลูกต้นไม้ เพิ่มพื้นที่สี เขียว	๑๐๐,๐๐๐	๑๐๐,๐๐๐	๑๐๐,๐๐๐	๑๐๐,๐๐๐	๑๐๐,๐๐๐	๒. สำนักงาน มีความ ปลอดภัย ใน ทรัพย์สิน เพิ่มมาก ขึ้น	เพิ่มพื้นที่สีเขียวและช่วย ลดปัญหาโลกร้อน	* * * (สำนักงานปลัด) กองช่าง

ที่	โครงการ	วัตถุประสงค์	เป้าหมาย (ผลผลิตของโครงการ)	งบประมาณ					ตัวชี้วัด (KPI)	ผลที่คาดว่าจะได้รับ	หน่วยงานที่รับผิดชอบ
				ปี ๒๕๖๖ (บาท)	ปี ๒๕๖๗ (บาท)	ปี ๒๕๖๘ (บาท)	ปี ๒๕๖๙ (บาท)	ปี ๒๕๗๐ (บาท)			
๕	โครงการจัดทำป้ายที่ทำการ	เพื่อเป็นการปรับปรุงสภาพภูมิทัศน์ของอบต. ให้สวยงาม สมบูรณ์ เหมาะสมกับเป็นสถานที่ราชการ	จัดทำป้ายที่ทำการอบต.แพงพวย (รายละเอียดตามแบบที่อบต.กำหนด)	๑๐๐,๐๐๐	๑๐๐,๐๐๐	๑๐๐,๐๐๐	๑๐๐,๐๐๐	๑๐๐,๐๐๐		สถานที่ราชการมีความสวยงามเหมาะสมกับเป็นสถานที่ราชการ	
๖	โครงการตกแต่งป้ายเฉลิมพระเกียรติ	เพื่อเป็นการแสดงความจงรักภักดี ปกป้องสถาบัน และความสวยงาม		๑๐๐,๐๐๐	๑๐๐,๐๐๐	๑๐๐,๐๐๐	๑๐๐,๐๐๐	๑๐๐,๐๐๐			
๗	โครงการส่งเสริมและสนับสนุนการจัดงานรวมพลังชาวอำเภอ ดำเนินสะดวกในวันสำคัญ	๑.เพื่อเทิดทูนและพิทักษ์รักษาไว้ซึ่งสถาบันสำคัญของชาติ โดยรวมพลังชาวอำเภอดำเนินสะดวก จังหวัดราชบุรี ๒.เพื่อสร้างความสามัคคีและจิตสำนึกร่วมของทุกภาคส่วนในอำเภอ ดำเนินสะดวก ๓.เพื่อผลักดันนโยบายเทิดทูนและพิทักษ์รักษาไว้ซึ่งสถาบันพระมหากษัตริย์	อุดหนุนจัดกิจกรรมงานรวมพลังชาวอำเภอดำเนินสะดวกในวันสำคัญ	๒๐,๐๐๐	๒๐,๐๐๐	๒๐,๐๐๐	๒๐,๐๐๐	๒๐,๐๐๐	ร้อยละ ของ ประชาชน ได้ร่วม กิจกรรม	ประชาชนทุกหมู่เหล่า ได้แสดงความจงรักภักดี สำนึกในพระมหากรุณาธิคุณ	สำนักงานปลัด
รวม				๑,๘๕๐,๐๐๐	๑,๘๕๐,๐๐๐	๑,๘๕๐,๐๐๐	๑,๘๕๐,๐๐๐	๑,๘๕๐,๐๐๐		-	-

แผนงานสาธารณสุข

ที่	โครงการ	วัตถุประสงค์	เป้าหมาย (ผลผลิตของโครงการ)	งบประมาณ					ตัวชี้วัด (KPI)	ผลที่คาดว่าจะ ได้รับ	หน่วยงานที่ รับผิดชอบ
				ปี ๒๕๖๖ (บาท)	ปี ๒๕๖๗ (บาท)	ปี ๒๕๖๘ (บาท)	ปี ๒๕๖๙ (บาท)	ปี ๒๕๗๐ (บาท)			
๘	โครงการจัดหาแหล่งกำจัดขยะในพื้นที่ตำบลแพงพวย หมู่ ๑ - หมู่ ๑๒	เพื่อให้มีการกำจัดปัญหาขยะในชุมชนและการสร้างจิตสำนึกในการร่วมกันลดปัญหาด้านสิ่งแวดล้อมและสร้างสุขอนามัยของชุมชน	กำจัดขยะด้วยตนเองไว้ในพื้นที่อบต.	๓๕๐,๐๐๐	๓๕๐,๐๐๐	๓๕๐,๐๐๐	๓๕๐,๐๐๐	๓๕๐,๐๐๐	๑. ร้อยละ ๘๕ ของครัวเรือนที่มีการกำจัดขยะมูลฝอยอย่างเหมาะสมและถูกวิธี	ประชาชนมีส่วนร่วมร่วมกันลดปัญหาล้างทำความสะอาด	*** กองสาธารณสุข
๙	โครงการปรับปรุงการจัดเก็บขยะมูลฝอยในพื้นที่ตำบลแพงพวยหมู่ที่ ๑ ถึงหมู่ที่ ๑๒	๑. เพื่อให้การจัดเก็บขยะมีประสิทธิภาพ ๒. เพื่อให้ชุมชนสะอาด สวยงาม	๑.วางแผนการจัดเก็บขยะเป็นระบบ ๒.จ้างเหมาเอกชนจัดเก็บขยะมูลฝอยและสิ่งปฏิกูล	๒๕๐,๐๐๐	๒๕๐,๐๐๐	๒๕๐,๐๐๐	๒๕๐,๐๐๐	๒๕๐,๐๐๐	๑. ร้อยละของขยะได้รับการกำจัดอย่างถูกวิธี	ปริมาณขยะมูลฝอยจากชุมชนลดลง	* กองสาธารณสุข
๑๐	โครงการจัดซื้อรถบรรทุกขยะ	๑. เพื่อให้การจัดเก็บขยะมีประสิทธิภาพ ๒. เพื่อให้ชุมชนสะอาด สวยงาม	จัดซื้อรถบรรทุกขยะ	๒,๕๐๐,๐๐๐	๒,๕๐๐,๐๐๐	๒,๕๐๐,๐๐๐	๒,๕๐๐,๐๐๐	๒,๕๐๐,๐๐๐	มีการจัดเก็บขยะอย่างถูกวิธี		กองสาธารณสุข
๑๑	โครงการจัดซื้อเตาเผาขยะไร้มลพิษโรงเรียนวัดสีตาราม	๑. เพื่อให้การจัดเก็บขยะมีประสิทธิภาพ ๒. เพื่อให้ชุมชนสะอาด สวยงาม	จัดซื้อเตาเผาขยะแบบไร้มลพิษจำนวน ๑ เตา	๕๐,๐๐๐	๕๐,๐๐๐	๕๐,๐๐๐	๕๐,๐๐๐	๕๐,๐๐๐	ร้อยละของการขยะได้รับการกำจัดอย่างถูกวิธี	ปริมาณขยะลดลง	กองสาธารณสุข
๑๒	โครงการก่อสร้างเตาเผาขยะ บริเวณโรงเรียนวัดท่าเรือ	๑.เพื่อกำจัดขยะที่มีปริมาณเป็นจำนวนมากในพื้นที่โรงเรียนวัดท่าเรือ ๒.เพื่อช่วยกันรักษาสิ่งแวดล้อม ๓.เพื่อรักษาคุณภาพที่เกิดจากขยะเน่าเสีย	ก่อสร้างเตาเผาขยะ	๑๐๐,๐๐๐	๑๐๐,๐๐๐	๑๐๐,๐๐๐	๑๐๐,๐๐๐	๑๐๐,๐๐๐	๑. ร้อยละ ๘๕ ของประชาชนในพื้นที่ได้รับรู้ข้อมูลข่าวสารการประชาสัมพันธ์	ปริมาณขยะลดลง	กองสาธารณสุข
๑๓	โครงการรณรงค์ประชาสัมพันธ์แพงพวยร่วมใจกำจัดขยะเพื่ออนุรักษ์สิ่งแวดล้อม	เพื่อสร้างเสริมการมีส่วนร่วมของประชาชนในการแก้ไขปัญหาการจัดการขยะด้วยตนเอง	จัดกิจกรรมส่งเสริมการกำจัดขยะมูลฝอยด้วยตนเอง	๒๐,๐๐๐	๒๐,๐๐๐	๒๐,๐๐๐	๒๐,๐๐๐	๒๐,๐๐๐	ร้อยละของประชาชนในพื้นที่ได้รับรู้ข้อมูลข่าวสารการประชาสัมพันธ์	ปริมาณขยะมูลฝอยจากชุมชนลดลงอย่างน้อยร้อยละ ๒๐	* กองสาธารณสุข

ที่	โครงการ	วัตถุประสงค์	เป้าหมาย (ผลผลิตของโครงการ)	งบประมาณ					ตัวชี้วัด (KPI)	ผลที่คาดว่าจะได้รับ	หน่วยงานที่รับผิดชอบ
				ปี ๒๕๖๖ (บาท)	ปี ๒๕๖๗ (บาท)	ปี ๒๕๖๘ (บาท)	ปี ๒๕๖๙ (บาท)	ปี ๒๕๗๐ (บาท)			
๑๔	โครงการแพทย์ไร้พรมแดนทุกชีวิตปลอดภัย	เพื่อให้ผู้สูงอายุมีปริมาณลดน้อยลง	ดำเนินการนำน้ำอ้อยลาดถนนบริเวณที่มีผู้สูงอายุมาก	๒๐,๐๐๐	๒๐,๐๐๐	๒๐,๐๐๐	๒๐,๐๐๐	๒๐,๐๐๐	๑. ร้อยละ ๘๕ ของประชาชนในพื้นที่ได้รับรู้ข้อมูลข่าวสารการประชาสัมพันธ์	ปริมาณผู้สูงอายุในอากาศลดลงอย่างน้อยร้อยละ ๕๐	*
๑๕	โครงการเผยแพร่ประชาสัมพันธ์ข้อมูลข่าวสารสาธารณสุขและสิ่งแวดล้อม	เพื่อสร้างเสริมระดับความรู้ความเข้าใจด้านการสาธารณสุขและสิ่งแวดล้อมแก่ประชาชน	จัดทำและเผยแพร่ข้อมูลข่าวสารด้านการสาธารณสุขและสิ่งแวดล้อมผ่านสื่อประชาสัมพันธ์ประเภทต่างๆ	๒๐,๐๐๐	๒๐,๐๐๐	๒๐,๐๐๐	๒๐,๐๐๐	๒๐,๐๐๐	ประชาชนมีความรู้ความเข้าใจด้านสาธารณสุขและสิ่งแวดล้อมอย่างถูกต้อง		*
รวม				๓,๓๑๐,๐๐๐	๓,๓๑๐,๐๐๐	๓,๓๑๐,๐๐๐	๓,๓๑๐,๐๐๐	๓,๓๑๐,๐๐๐		-	-

แผนงานอุตสาหกรรมและการโยธา

ที่	โครงการ	วัตถุประสงค์	เป้าหมาย (ผลผลิตของโครงการ)	งบประมาณ					ตัวชี้วัด (KPI)	ผลที่คาดว่าจะ ได้รับ	หน่วยงานที่ รับผิดชอบ
				ปี ๒๕๖๖ (บาท)	ปี ๒๕๖๗ (บาท)	ปี ๒๕๖๘ (บาท)	ปี ๒๕๖๙ (บาท)	ปี ๒๕๗๐ (บาท)			
๑๖	โครงการขุดลอกคลองหมู่ที่ ๘ บ้านรางนายร้อย	๑. เพื่อให้การสัญจรทางน้ำสะดวก ๒. เพื่อให้น้ำไหลเวียนได้สะดวก ปรับสมดุลระบบนิเวศ ๓. เพื่อเป็นการกำจัดผักตบชวา	ขุดลอกคลองในพื้นที่หมู่ที่ ๘ ระยะทางประมาณ ๒ กม.	๕๐๐,๐๐๐	๕๐๐,๐๐๐	๕๐๐,๐๐๐	๕๐๐,๐๐๐	๕๐๐,๐๐๐	ร้อยละของพื้นที่ที่มีการพัฒนาแหล่งน้ำ	ประชาชนมีน้ำใช้เพื่อการเกษตรยางเพียงพอ	*** (กองช่าง)
๑๗	โครงการขุดลอกคลองบริเวณหมู่บ้านไผ่สีทอง	๑. เพื่อให้การสัญจรทางน้ำสะดวก ๒. เพื่อให้น้ำไหลเวียนได้สะดวก ปรับสมดุลระบบนิเวศ ๓. เพื่อเป็นการกำจัดผักตบชวา	ขุดลอกคลองบริเวณหมู่บ้านไผ่สีทองหมู่ที่ ๑	๑๐๐,๐๐๐	๑๐๐,๐๐๐	๑๐๐,๐๐๐	๑๐๐,๐๐๐	๑๐๐,๐๐๐	ร้อยละของพื้นที่ที่มีการพัฒนาแหล่งน้ำ	ประชาชนมีน้ำใช้เพื่อการเกษตรยางเพียงพอ	(กองช่าง)
๑๘	โครงการขุดลอกคลองบริเวณริมคลองชลประทานหมู่ที่ ๗	๑. เพื่อมีน้ำไว้ใช้ในการอุปโภคบริโภค ๒. เพื่อให้น้ำไหลเวียนได้สะดวก ปรับสมดุลระบบนิเวศ ๓. เพื่อเป็นการกำจัดผักตบชวา	ขุดลอกคลองหมู่ที่ ๗	๔๘๒,๐๐๐	๔๘๒,๐๐๐	๔๘๒,๐๐๐	๔๘๒,๐๐๐	๔๘๒,๐๐๐	ร้อยละของพื้นที่ที่มีการพัฒนาแหล่งน้ำ	ประชาชนมีน้ำใช้เพื่อการเกษตรยางเพียงพอ	(กองช่าง)
๑๙	โครงการขุดลอกคลองในพื้นที่หมู่ ๑๑ เชื่อมต่อหมู่ ๔ แพงพวย คลองใหญ่ เชื่อมต่อดำบลบางป่า	๑. เพื่อให้การสัญจรทางน้ำสะดวก ๒. เพื่อให้มีน้ำไหลเวียนได้สะดวก ปรับสมดุลระบบนิเวศ ๓. เพื่อเป็นการกำจัดผักตบชวา	ขุดลอกคลองหมู่ที่ ๑๑	๓๐๐,๐๐๐	๓๐๐,๐๐๐	๓๐๐,๐๐๐	๓๐๐,๐๐๐	๓๐๐,๐๐๐	ร้อยละของพื้นที่ที่มีการพัฒนาแหล่งน้ำ	ประชาชนมีน้ำใช้เพื่อการเกษตรยางเพียงพอ	(กองช่าง)
๒๐	โครงการขุดลอกคลองตั้งแต่สามแยกโรงเรียนถ้ำกลองเป่าจนถึงศาลาปากแพงพวยน้อยหมู่ ๑๒ คลองขุดลัดที่เชื่อมหมู่ ๔	๑. เพื่อให้การสัญจรทางน้ำสะดวก ๒. เพื่อให้มีน้ำไหลเวียนได้สะดวก ปรับสมดุลระบบนิเวศ ๓. เพื่อเป็นการกำจัดผักตบชวา	ขุดลอกคลองหมู่ที่ ๑๑ เชื่อมหมู่ ๑๒ และหมู่ ๔	๕๐๐,๐๐๐	๕๐๐,๐๐๐	๕๐๐,๐๐๐	๕๐๐,๐๐๐	๕๐๐,๐๐๐	ร้อยละของพื้นที่ที่มีการพัฒนาแหล่งน้ำ	ประชาชนมีน้ำใช้เพื่อการเกษตรยางเพียงพอ	(กองช่าง)

ที่	โครงการ	วัตถุประสงค์	เป้าหมาย (ผลผลิตของโครงการ)	งบประมาณ					ตัวชี้วัด (KPI)	ผลที่คาดว่าจะได้รับ	หน่วยงานที่รับผิดชอบ
				ปี ๒๕๖๖ (บาท)	ปี ๒๕๖๗ (บาท)	ปี ๒๕๖๘ (บาท)	ปี ๒๕๖๙ (บาท)	ปี ๒๕๗๐ (บาท)			
๒๑	โครงการขุดลอกคลอง พร้อมฝังท่อระบายน้ำใหญ่	๑.เพื่อให้การสัญจรทางน้ำสะดวก ๒.เพื่อให้น้ำไหลเวียนได้สะดวก ปรับสมดุลระบบนิเวศ ๓.เพื่อเป็นการกำจัดผักตบชวา	ขุดลอกคลองหมู่ที่ ๗ บริเวณซอย ๕	๑๐๐,๐๐๐	๑๐๐,๐๐๐	๑๐๐,๐๐๐	๑๐๐,๐๐๐	๑๐๐,๐๐๐	ร้อยละของพื้นที่มีการพัฒนาแหล่งน้ำ	ประชาชนมีน้ำใช้เพื่อการเกษตรยางเพียงพอ	(กองช่าง)
๒๒	โครงการขุดลอกคลองภายในเขตพื้นที่หมู่ที่ ๖ ตำบลแพงพวย คลองเกษตรสวนใหม่	๑.เพื่อให้การสัญจรทางน้ำสะดวก ๒.เพื่อให้น้ำไหลเวียนได้สะดวก ปรับสมดุลระบบนิเวศ ๓.เพื่อเป็นการกำจัดผักตบชวา	ขุดลอกคลองในพื้นที่หมู่ที่ ๖ ตำบลแพงพวย ระยะทาง ๑,๐๐๐ เมตร	๑,๐๐๐,๐๐๐	๑,๐๐๐,๐๐๐	๑,๐๐๐,๐๐๐	๑,๐๐๐,๐๐๐	๑,๐๐๐,๐๐๐	ร้อยละของพื้นที่มีการพัฒนาแหล่งน้ำ	ประชาชนมีน้ำใช้เพื่อการเกษตรยางเพียงพอ	(กองช่าง)
๒๓	โครงการขุดลอกคลองบริเวณคลองโรงฆ่าสัตว์ถึงคลองรางอีกา	๑.เพื่อมีน้ำไว้ใช้ในการอุปโภคบริโภค ๒.เพื่อให้น้ำไหลเวียนได้สะดวก ปรับสมดุลระบบนิเวศ ๓.เพื่อเป็นการกำจัดผักตบชวา	ขุดลอกคลองระยะทาง ๑,๒๐๐ เมตร	๑๗๐,๐๐๐	๑๗๐,๐๐๐	๑๗๐,๐๐๐	๑๗๐,๐๐๐	๑๗๐,๐๐๐	ร้อยละของพื้นที่มีการพัฒนาแหล่งน้ำ	ประชาชนมีน้ำใช้เพื่อการเกษตรยางเพียงพอ	กองช่าง
๒๔	โครงการขุดลอกคลองหมู่ที่ ๔ คลองหนองสรวง	๑.เพื่อมีน้ำไว้ใช้ในการอุปโภคบริโภค ๒.เพื่อให้น้ำไหลเวียนได้สะดวก ปรับสมดุลระบบนิเวศ ๓.เพื่อเป็นการกำจัดผักตบชวา	ขุดลอกคลองยาว ๒,๓๐๐ เมตร	๒๑๐,๐๐๐	๒๑๐,๐๐๐	๒๑๐,๐๐๐	๒๑๐,๐๐๐	๒๑๐,๐๐๐	ร้อยละของพื้นที่มีการพัฒนาแหล่งน้ำ	ประชาชนมีน้ำใช้เพื่อการเกษตรยางเพียงพอ	กองช่าง
๒๕	โครงการขุดลอกคลองหมู่ที่ ๗ บริเวณบ้านคุณบุญเรือนจนสุดคลอง	๑.เพื่อมีน้ำไว้ใช้ในการอุปโภคบริโภค ๒.เพื่อให้น้ำไหลเวียนได้สะดวก ปรับสมดุลระบบนิเวศ ๓.เพื่อเป็นการกำจัดผักตบชวา	ขุดลอกคลองพื้นที่ ๑๖,๐๐๐ ตารางเมตร	๗๓๐,๐๐๐	๗๓๐,๐๐๐	๗๓๐,๐๐๐	๗๓๐,๐๐๐	๗๓๐,๐๐๐	ร้อยละของพื้นที่มีการพัฒนาแหล่งน้ำ	ประชาชนมีน้ำใช้เพื่อการเกษตรยางเพียงพอ	กองช่าง
๒๖	โครงการขุดลอกคลองหมู่ที่ ๑๒ คลองปู่เจริญ และคลองแพงพวย	๑.เพื่อมีน้ำไว้ใช้ในการอุปโภคบริโภค ๒.เพื่อให้น้ำไหลเวียนได้สะดวก ปรับสมดุลระบบนิเวศ ๓.เพื่อเป็นการกำจัดผักตบชวา	ขุดลอกคลองยาว ๓,๐๐๐ เมตร	๔๑๐,๐๐๐	๔๑๐,๐๐๐	๔๑๐,๐๐๐	๔๑๐,๐๐๐	๔๑๐,๐๐๐	ร้อยละของพื้นที่มีการพัฒนาแหล่งน้ำ	ประชาชนมีน้ำใช้เพื่อการเกษตรยางเพียงพอ	กองช่าง

ที่	โครงการ	วัตถุประสงค์	เป้าหมาย (ผลผลิตของโครงการ)	งบประมาณ					ตัวชี้วัด (KPI)	ผลที่คาดว่าจะ จะได้รับ	หน่วยงานที่ รับผิดชอบ
				ปี ๒๕๖๖ (บาท)	ปี ๒๕๖๗ (บาท)	ปี ๒๕๖๘ (บาท)	ปี ๒๕๖๙ (บาท)	ปี ๒๕๗๐ (บาท)			
๒๗	โครงการขุดลอกคลองหมู่ที่ ๑๐ คลองลัดชู คลองพระฤทธิย์ ๒ ทะลุ หนองปลาตะเพียน คลองรางลำพัน และคลองโคกตะมั่ง ๒	๑.เพื่อมีน้ำไว้ใช้ในการอุปโภคบริโภค ๒.เพื่อให้มีน้ำไหลเวียนได้สะดวก ปรับ สมดุลระบบนิเวศ ๓.เพื่อเป็นการกำจัดผักตบชวา	ขุดลอกคลอง ยาว ๖,๕๐๐ เมตร	๓,๔๐๐,๐๐๐	๓,๔๐๐,๐๐๐	๓,๔๐๐,๐๐๐	๓,๔๐๐,๐๐๐	๓,๔๐๐,๐๐๐	ร้อยละของ พื้นที่มีการ พัฒนา แหล่งน้ำ	ประชาชนมีน้ำใช้เพื่อ การเกษตรยางเพียง พอ	กองช่าง
๒๘	โครงการขุดลอกคลองหมู่ที่ ๙ ตำบลแพงพวย	๑.เพื่อมีน้ำไว้ใช้ในการอุปโภคบริโภค ๒.เพื่อให้มีน้ำไหลเวียนได้สะดวก ปรับ สมดุลระบบนิเวศ ๓.เพื่อเป็นการกำจัดผักตบชวา	ขุดลอกคลองหมู่ที่ ๙	๔๕๙,๐๐๐	๔๕๙,๐๐๐	๔๕๙,๐๐๐	๔๕๙,๐๐๐	๔๕๙,๐๐๐	ร้อยละของ พื้นที่มีการ พัฒนา แหล่งน้ำ	ประชาชนมีน้ำใช้เพื่อ การเกษตรยางเพียง พอ	กองช่าง
๒๙	โครงการขุดลอกคลองหมู่ที่ ๔ ตำบลแพงพวย	๑.เพื่อมีน้ำไว้ใช้ในการอุปโภคบริโภค ๒.เพื่อให้มีน้ำไหลเวียนได้สะดวก ปรับ สมดุลระบบนิเวศ ๓.เพื่อเป็นการกำจัดผักตบชวา	ขุดลอกคลองหมู่ที่ ๔	๔๐๕,๐๐๐	๔๐๕,๐๐๐	๔๐๕,๐๐๐	๔๐๕,๐๐๐	๔๐๕,๐๐๐	ร้อยละของ พื้นที่มีการ พัฒนา แหล่งน้ำ	ประชาชนมีน้ำใช้เพื่อ การเกษตรยางเพียง พอ	กองช่าง
๓๐	โครงการขุดลอกคลองหมู่ที่ ๓ ตำบลแพงพวย	๑.เพื่อมีน้ำไว้ใช้ในการอุปโภคบริโภค ๒.เพื่อให้มีน้ำไหลเวียนได้สะดวก ปรับ สมดุลระบบนิเวศ ๓.เพื่อเป็นการกำจัดผักตบชวา	ขุดลอกคลองหมู่ที่ ๓	๓๑๖,๐๐๐	๓๑๖,๐๐๐	๓๑๖,๐๐๐	๓๑๖,๐๐๐	๓๑๖,๐๐๐	ร้อยละของ พื้นที่มีการ พัฒนา แหล่งน้ำ	ประชาชนมีน้ำใช้เพื่อ การเกษตรยางเพียง พอ	กองช่าง
๓๑	โครงการขุดลอกคลองหมู่ที่ ๗ ตำบลแพงพวย	๑.เพื่อมีน้ำไว้ใช้ในการอุปโภคบริโภค ๒.เพื่อให้มีน้ำไหลเวียนได้สะดวก ปรับ สมดุลระบบนิเวศ ๓.เพื่อเป็นการกำจัดผักตบชวา	ขุดลอกคลองหมู่ที่ ๗	๒๙๘,๐๐๐	๒๙๘,๐๐๐	๒๙๘,๐๐๐	๒๙๘,๐๐๐	๒๙๘,๐๐๐	ร้อยละของ พื้นที่มีการ พัฒนา แหล่งน้ำ	ประชาชนมีน้ำใช้เพื่อ การเกษตรยางเพียง พอ	กองช่าง
๓๒	โครงการขุดลอกคลองหมู่ที่ ๕ ตำบลแพงพวย	๑.เพื่อมีน้ำไว้ใช้ในการอุปโภคบริโภค ๒.เพื่อให้มีน้ำไหลเวียนได้สะดวก ปรับ สมดุลระบบนิเวศ ๓.เพื่อเป็นการกำจัดผักตบชวา	ขุดลอกคลองหมู่ที่ ๕	๑๙๙,๐๐๐	๑๙๙,๐๐๐	๑๙๙,๐๐๐	๑๙๙,๐๐๐	๑๙๙,๐๐๐	ร้อยละของ พื้นที่มีการ พัฒนา แหล่งน้ำ	ประชาชนมีน้ำใช้เพื่อ การเกษตรยางเพียง พอ	กองช่าง

ที่	โครงการ	วัตถุประสงค์	เป้าหมาย (ผลผลิตของโครงการ)	งบประมาณ					ตัวชี้วัด (KPI)	ผลที่คาดว่าจะได้รับ	หน่วยงานที่รับผิดชอบ
				ปี ๒๕๖๖ (บาท)	ปี ๒๕๖๗ (บาท)	ปี ๒๕๖๘ (บาท)	ปี ๒๕๖๙ (บาท)	ปี ๒๕๗๐ (บาท)			
๓๓	โครงการขุดลอกคลองหมู่ที่ ๑๒ ตำบลแพงพวย	๑.เพื่อมีน้ำไว้ใช้ในการอุปโภคบริโภค ๒.เพื่อให้น้ำไหลเวียนได้สะดวก ปรับสมดุลระบบนิเวศ ๓.เพื่อเป็นการกำจัดผักตบชวา	ขุดลอกคลองหมู่ที่ ๑๒	๑๕๔,๐๐๐	๑๕๔,๐๐๐	๑๕๔,๐๐๐	๑๕๔,๐๐๐	๑๕๔,๐๐๐	ร้อยละของพื้นที่ที่มีการพัฒนาแหล่งน้ำ	ประชาชนมีน้ำใช้เพื่อการเกษตรยางเพียงพอ	
รวม				๔,๗๓๓,๐๐๐	๔,๗๓๓,๐๐๐	๔,๗๓๓,๐๐๐	๔,๗๓๓,๐๐๐	๔,๗๓๓,๐๐๐		-	-

แผนงานการเกษตร

ที่	โครงการ	วัตถุประสงค์	เป้าหมาย (ผลผลิตของโครงการ)	งบประมาณ					ตัวชี้วัด (KPI)	ผลที่คาดว่าจะ ได้รับ	หน่วยงานที่ รับผิดชอบ
				ปี ๒๕๖๖ (บาท)	ปี ๒๕๖๗ (บาท)	ปี ๒๕๖๘ (บาท)	ปี ๒๕๖๙ (บาท)	ปี ๒๕๗๐ (บาท)			
๓๔	โครงการส่งเสริมการผลิตปุยชีวภาพ และสารกำจัดศัตรูพืชจากธรรมชาติ ศูนย์ถ่ายทอดเทคโนโลยีการเกษตร	๑.ส่งเสริมให้ชุมชนพึ่งพาตนเอง ๒.ลดการใช้สารเคมีกำจัดศัตรูพืช ๓. ประชาชนใช้ปุ๋ยในราคาที่ถูกลง	๑.ก่อสร้างอาคารโรงเรือน ผลิตปุยชีวภาพ ๒.อบรมให้ความรู้ด้านการผลิต	๒,๐๐๐,๐๐๐	๒,๐๐๐,๐๐๐	๒,๐๐๐,๐๐๐	๒,๐๐๐,๐๐๐	๒,๐๐๐,๐๐๐	ร้อยละของ ประชาชน ได้รับความรู้ ด้าน การเกษตร	ชุมชนสามารถ พึ่งตนเองและลด ต้นทุนการผลิต	*
๓๕	โครงการสนับสนุนศูนย์ถ่ายทอด เทคโนโลยีการเกษตรประจำตำบล	เพื่อส่งเสริม สนับสนุนการพัฒนา ศูนย์ถ่ายทอดเทคโนโลยีการเกษตร ประจำตำบลแห่งพวย	จัดกิจกรรมการดำเนินงาน ศูนย์ถ่ายทอดเทคโนโลยี	๑๐๐,๐๐๐	๑๐๐,๐๐๐	๑๐๐,๐๐๐	๑๐๐,๐๐๐	๑๐๐,๐๐๐		ศูนย์ถ่ายทอด เทคโนโลยีการเกษตร มีประสิทธิภาพใน การดำเนินงาน	*
๓๖	โครงการสนับสนุนการจัดเก็บข้อมูล พื้นฐานด้านการเกษตรของอบต.	เพื่อสนับสนุนการจัดเก็บข้อมูล พื้นฐานด้านการเกษตร	ดำเนินการในการจัดเก็บ	๑๐,๐๐๐	๑๐,๐๐๐	๑๐,๐๐๐	๑๐,๐๐๐	๑๐,๐๐๐		ข้อมูลพื้นฐานด้าน การเกษตรเป็นปัจจุบัน	*
๓๗	โครงการป้องกันและกำจัดศัตรู	๑.ส่งเสริมให้ชุมชนพึ่งพาตนเอง ๒.ลดการใช้สารเคมีกำจัดศัตรูพืช	๑.ติดตามสถานะการณของ ๒.ให้คำแนะนำเกษตรกรใน การป้องกันกำจัดทำลายแหล่ง ๓.มอบวัสดุในการป้องกัน	๓๐,๐๐๐	๓๐,๐๐๐	๓๐,๐๐๐	๓๐,๐๐๐	๓๐,๐๐๐		ชุมชนสามารถ พึ่งตนเองและลด ต้นทุนการผลิต	*
๓๘	โครงการก่อสร้างแปลงสาธิตสวน สมุนไพร รพ.สต.บ้านปากคลอง	๑.เพื่อให้ประชาชนมีความรู้ในการใช้ สมุนไพร ๒.เพื่อส่งเสริมให้ประชาชนใช้สมุนไพร ในการรักษาโรคในเบื้องต้น	ก่อสร้างแปลงสมุนไพร	๒๐,๐๐๐	๒๐,๐๐๐	๒๐,๐๐๐	๒๐,๐๐๐	๒๐,๐๐๐	ร้อยละ ๘๕ ของ ประชาชน รู้จักใช้ สมุนไพร	ประชาชนได้ใช้ สมุนไพรรักษาโรค ในเบื้องต้น	สำนักงานปลัด
รวม				๒,๑๖๐,๐๐๐	๒,๑๖๐,๐๐๐	๒,๑๖๐,๐๐๐	๒,๑๖๐,๐๐๐	๒,๑๖๐,๐๐๐		-	-

แผนงานการศาสนาวัฒนธรรมและนันทนาการ

ที่	โครงการ	วัตถุประสงค์	เป้าหมาย (ผลผลิตของโครงการ)	งบประมาณ					ตัวชี้วัด (KPI)	ผลที่คาดว่าจะได้รับ	หน่วยงานที่รับผิดชอบ
				ปี ๒๕๖๖ (บาท)	ปี ๒๕๖๗ (บาท)	ปี ๒๕๖๘ (บาท)	ปี ๒๕๖๙ (บาท)	ปี ๒๕๗๐ (บาท)			
๓๙	โครงการเทศกาลผลไม้และของดี ดำเนินสะดวก ครั้งที่ ๓๕,๓๖,๓๗ ๓๘,๓๙	๑. เพื่อเผยแพร่ประชาสัมพันธ์ผลผลิต ทางการเกษตร ๒. เพื่อให้รู้ถึงความสำคัญและความเป็นมา ของ "ตลาดน้ำดำเนินสะดวก"	อุดหนุนโครงการดำเนินกิจกรรม ๑. การประกวดผลผลิตทาง ๒. จำหน่ายสินค้าหนึ่งตำบลหนึ่ง ๓. การแข่งขันกีฬาทางน้ำ และ กิจกรรมอื่นๆ (อุดหนุนให้แก่อำเภอดำเนินสะดวก)	๕๐,๐๐๐	๕๐,๐๐๐	๕๐,๐๐๐	๕๐,๐๐๐	๕๐,๐๐๐	ร้อยละ ๘๐ ประชาชน มีรายได้ เพิ่มขึ้น	เกษตรกร/ ประชาชนมีโอกาส นำผลผลิตเกษตร สินค้าภูมิปัญญา ท้องถิ่นและเผยแพร่ ให้เป็นที่รู้จักกัน อย่างแพร่หลาย	** (สำนักงานปลัด)
๔๐	โครงการเพื่อส่งเสริมและสนับสนุนการ จัดงานรวมพลังชาวอำเภอดำเนินสะดวก เทิดพระเกียรติสถาบันพระมหากษัตริย์ อำเภอดำเนินสะดวก จังหวัดราชบุรี	๑. เพื่อเทิดทูนสถาบันสำคัญของชาติโดยรวม พลังชาวอำเภอดำเนินสะดวก แสดงความ จงรักภักดี และสำนึกในพระมหากรุณาธิคุณ ๒ เพื่อสร้างความสามัคคีและจิตสำนึกร่วม ของทุกภาคส่วนในอำเภอดำเนินสะดวก	๑. อุดหนุนอำเภอดำเนินสะดวก การส่งเสริม และสนับสนุนการจัด ชาวอำเภอดำเนินสะดวก ๒. ให้บุคลากรของ อปท. ในเขต สะดวกมีความรักความสามัคคีใน	๕๐,๐๐๐	๕๐,๐๐๐	๕๐,๐๐๐	๕๐,๐๐๐	๕๐,๐๐๐	ร้อยละ ๘๐ ประชาชน มีความ จงรักภักดี		
รวม				๑๐๐,๐๐๐	๑๐๐,๐๐๐	๑๐๐,๐๐๐	๑๐๐,๐๐๐	๑๐๐,๐๐๐		-	-

ยุทธศาสตร์ชาติ ๒๐ ปี ด้านการปรับสมดุล และพัฒนาระบบการบริหารจัดการภาครัฐ

ก. ยุทธศาสตร์จังหวัดที่ ๓ การพัฒนาคุณภาพประชาชน และความมั่นคงในคุณภาพชีวิตด้วยหลักปรัชญาของเศรษฐกิจพอเพียง

ข. - ยุทธศาสตร์การพัฒนาของ อปท. ในเขตจังหวัดที่ ๔ ด้านการวางแผน การส่งเสริมการลงทุน พาณิชยกรรมและการท่องเที่ยว

ยุทธศาสตร์ที่ ๔ ด้านการพัฒนาการบริการประชาชน การเพิ่มประสิทธิภาพการเมือง การบริหารการพัฒนาบุคลากรและการบริหารกิจการบ้านเมืองที่ดี

แผนงานบริหารทั่วไป

ที่	โครงการ	วัตถุประสงค์	เป้าหมาย (ผลผลิตของโครงการ)	งบประมาณและที่ผ่านมา					ตัวชี้วัด (KPI)	ผลที่คาดว่าจะได้รับ	หน่วยงานที่รับผิดชอบ
				ปี ๒๕๖๖ (บาท)	ปี ๒๕๖๗ (บาท)	ปี ๒๕๖๘ (บาท)	ปี ๒๕๖๙ (บาท)	ปี ๒๕๗๐ (บาท)			
๑	โครงการฝึกอบรมพนักงานส่วนตำบล ข้าราชการ ผู้นำชุมชนแบบบูรณาการ	เพื่อเพิ่มศักยภาพของข้าราชการ ผู้นำชุมชนและเจ้าหน้าที่ของอบต.	จัดกิจกรรมอบรมให้ความรู้แก่พนักงานส่วนตำบล ผู้นำชุมชน และเจ้าหน้าที่	๓๐,๐๐๐	๓๐,๐๐๐	๓๐,๐๐๐	๓๐,๐๐๐	๓๐,๐๐๐	ร้อยละ ๘๐ ข้าราชการ พนักงาน	เจ้าหน้าที่ ผู้นำชุมชน มีศักยภาพเพิ่มขึ้น	*
๒	โครงการพัฒนากิจกรรม ๕ ส.	เพื่อส่งเสริมการเพิ่มประสิทธิภาพการปฏิบัติงาน	จัดกิจกรรมการดำเนินงาน ๕ ส. (สะอาด สะดวก สุขลักษณะ สะอาด)	๑๐,๐๐๐	๑๐,๐๐๐	๑๐,๐๐๐	๑๐,๐๐๐	๑๐,๐๐๐	คณะผู้บริหาร	สำนักงานเป็นระเบียบเรียบร้อย	*
๓	โครงการสนับสนุนการศึกษาต่อในระดับปริญญาโทและปริญญาตรี	เพื่อส่งเสริมและสนับสนุนศักยภาพของบุคลากรอบต.ให้มีความรู้ความสามารถเพิ่มขึ้น	สนับสนุนคณะผู้บริหารอบต. สมาชิกสภาท้องถิ่น พนักงานส่วนตำบล และพนักงานจ้างให้ได้รับการศึกษาต่อในระดับปริญญาโทและปริญญาตรี	๒๐๐,๐๐๐	๒๐๐,๐๐๐	๒๐๐,๐๐๐	๒๐๐,๐๐๐	๒๐๐,๐๐๐	สมาชิกและผู้นำในท้องถิ่น	บุคลากรของอบต.มีความรู้เพิ่มมากขึ้นและสามารถนำความรู้ที่ได้รับไปประยุกต์ใช้ในการปฏิบัติงาน	*
๔	โครงการพัฒนาพนักงานอบต. แพงพวย	๑.เพื่อให้รู้ระเบียบแบบแผนของทางราชการ หลักการและวิธีปฏิบัติราชการ ๒.เพื่อเพิ่มพูนความรู้ ทักษะทัศนคติที่ดี	จัดอบรมพนักงานที่ได้รับการบรรจุใหม่ พนักงานที่รับโอน(ย้าย)มาสังกัดอบต.หรือพนักงานอบต.ที่ยังไม่เคยผ่านการอบรม	๓๐,๐๐๐	๓๐,๐๐๐	๓๐,๐๐๐	๓๐,๐๐๐	๓๐,๐๐๐	สมาชิกและผู้นำในท้องถิ่น	เจ้าหน้าที่ได้รับความรู้มากขึ้นและสามารถนำความรู้ที่ได้รับไปประยุกต์ใช้	*
๕	โครงการอบรมและทัศนศึกษาดูงานของคณะผู้บริหาร สมาชิกสภาอบต. ผู้นำชุมชน และ	เพื่อพัฒนาความรู้ความสามารถและเพิ่มศักยภาพของบุคลากร	จัดฝึกอบรมและทัศนศึกษาดูงานเพื่อพัฒนาศักยภาพของบุคลากรใน	๓๐๐,๐๐๐	๓๐๐,๐๐๐	๓๐๐,๐๐๐	๓๐๐,๐๐๐	๓๐๐,๐๐๐	บุคลากร	บุคลากรมีความรู้ความสามารถและมีศักยภาพในการปฏิบัติงาน	*
๖	โครงการเลือกตั้งผู้บริหารท้องถิ่นและหรือเลือกตั้งสมาชิกสภาท้องถิ่น	เพื่อให้การเลือกตั้งผู้บริหารท้องถิ่นและหรือเลือกตั้งซ่อมสมาชิกสภาท้องถิ่นเป็นไปด้วยความเรียบร้อยและสำเร็จตามวัตถุประสงค์ของ อบต.	การจัดการเลือกตั้งผู้บริหารท้องถิ่นหรือเลือกตั้งซ่อมสมาชิกสภาท้องถิ่น โดยทำการจัดซื้อวัสดุอุปกรณ์และค่าใช้จ่ายดำเนินการอื่นๆ เพื่อใช้ในการปฏิบัติการเกี่ยวกับการเลือกตั้ง	๘๐๐,๐๐๐	๘๐๐,๐๐๐	๘๐๐,๐๐๐	๘๐๐,๐๐๐	๘๐๐,๐๐๐	ร้อยละของ อบต. จัด การเลือก ตั้งได้อย่าง มีประสิทธิภาพ	อบต.สามารถจัดการเลือกตั้งได้อย่างมีประสิทธิภาพ	สำนักงานปลัด

ที่	โครงการ	วัตถุประสงค์	เป้าหมาย (ผลผลิตของโครงการ)	งบประมาณและที่ผ่านมา					ตัวชี้วัด (KPI)	ผลที่คาดว่าจะ จะได้รับ	หน่วยงานที่ รับผิดชอบ
				ปี ๒๕๖๖ (บาท)	ปี ๒๕๖๗ (บาท)	ปี ๒๕๖๘ (บาท)	ปี ๒๕๖๙ (บาท)	ปี ๒๕๗๐ (บาท)			
๗	โครงการพัฒนาประสิทธิภาพการบริหารงานของ อบต. เพื่อรองรับ Thailand ๔.๐	เพื่อพัฒนาองค์กรให้เท่าทันกับเหตุการณ์ปัจจุบัน เพื่อรองรับ Thailand ๔.๐	การจัดซื้ออุปกรณ์ต่างเพื่อการพัฒนางาน	๕๐๐,๐๐๐	๕๐๐,๐๐๐	๕๐๐,๐๐๐	๕๐๐,๐๐๐	๕๐๐,๐๐๐	ร้อยละของสำนักงานมีอุปกรณ์ที่ทันสมัย	ความพึงพอใจของผู้รับบริการ	สำนักงานปลัด
๘	โครงการพัฒนาอบรมศึกษาดูงาน คกก. คพรท. แพงพวย คพรต. แพงพวย คณะผู้นำองค์กร คณะทำงาน ประชาคมตำบลแพงพวย อำเภอดำเนินสะดวก จังหวัดราชบุรี ประจำปี พ.ศ. ๒๕๖๖	เพื่อพัฒนาความรู้ความสามารถ และเพิ่มศักยภาพของบุคลากร	จัดฝึกอบรมและทัศนศึกษาดูงาน เพื่อพัฒนาความรู้ความสามารถและเพิ่มศักยภาพของบุคลากร	๗๗๓,๔๐๐	๗๗๓,๔๐๐	๗๗๓,๔๐๐	๗๗๓,๔๐๐	๗๗๓,๔๐๐	ร้อยละ ๘๐ ข้าราชการ พนักงาน คณะผู้บริหาร สมาชิกและผู้นำในท้องถิ่นได้รับการฝึกอบรมเพื่อพัฒนาประสิทธิภาพเพิ่มขึ้น	บุคลากรมีความรู้ความสามารถและมีศักยภาพในการปฏิบัติงาน	สำนักงานปลัด
๙	โครงการ Big Cleaning day	เพื่อเพิ่มประสิทธิภาพในการปฏิบัติงาน	จัดกิจกรรมดำเนินการ ทำความสะอาดสำนักงาน	๒๐,๐๐๐	๒๐,๐๐๐	๒๐,๐๐๐	๒๐,๐๐๐	๒๐,๐๐๐	ร้อยละ ๘๐ ข้าราชการ พนักงาน คณะผู้บริหาร สมาชิกและผู้นำในท้องถิ่นได้รับการฝึกอบรมเพื่อพัฒนาประสิทธิภาพเพิ่มขึ้น	สำนักงานมีความสะอาด เป็นระเบียบเรียบร้อย	สำนักงานปลัด
๑๐	โครงการส่งเสริมพัฒนาบุคลากรด้านคุณธรรม จริยธรรมและจรรยาข้าราชการเพื่อเพิ่มประสิทธิภาพในการปฏิบัติงานแก่พนักงานส่วนตำบลพนักงานครู องค์กรบริหารส่วนตำบล ลูกจ้างประจำและพนักงานจ้าง	เพื่อเพิ่มศักยภาพข้าราชการ พนักงานส่วนตำบล พนักงานครู องค์กรบริหารส่วนตำบล ลูกจ้างประจำและพนักงานจ้าง	จัดกิจกรรมอบรมให้ความรู้แก่ ข้าราชการ พนักงานส่วนตำบล พนักงานครู องค์กรบริหารส่วนตำบล ลูกจ้างประจำและพนักงานจ้าง	๕๐,๐๐๐	๕๐,๐๐๐	๕๐,๐๐๐	๕๐,๐๐๐	๕๐,๐๐๐	ผู้บริหาร สมาชิกและผู้นำในท้องถิ่นได้รับการฝึกอบรมเพื่อพัฒนาประสิทธิภาพเพิ่มขึ้น	พนักงานทุกคนมีศักยภาพและมีความรู้ความสามารถเพิ่มขึ้น	สำนักงานปลัด
๑๑	โครงการพัฒนาบุคลากรด้านระบบสารสนเทศในการปฏิบัติงาน	เพื่อพัฒนาความรู้และเพิ่มศักยภาพของบุคลากรด้านระบบสารสนเทศ	จัดกิจกรรมอบรมให้ความรู้แก่บุคลากร	๑๐,๐๐๐	๑๐,๐๐๐	๑๐,๐๐๐	๑๐,๐๐๐	๑๐,๐๐๐		บุคลากรมีความรู้ความสามารถและมีศักยภาพในการปฏิบัติงาน	สำนักงานปลัด

ที่	โครงการ	วัตถุประสงค์	เป้าหมาย (ผลผลิตของโครงการ)	งบประมาณและที่ผ่านมา					ตัวชี้วัด (KPI)	ผลที่คาดว่าจะได้รับ	หน่วยงานที่รับผิดชอบ
				ปี ๒๕๖๖ (บาท)	ปี ๒๕๖๗ (บาท)	ปี ๒๕๖๘ (บาท)	ปี ๒๕๖๙ (บาท)	ปี ๒๕๗๐ (บาท)			
๑๒	โครงการพัฒนาบุคลากรในการ ออกกำลังกายเพื่อสุขภาพที่ดีและ สุขภาพจิตดี	เพื่อพัฒนาความรู้ความสามารถ และเพิ่มศักยภาพของบุคลากร	จัดกิจกรรมออกกำลังกายให้แก่ บุคลากร	๑๐,๐๐๐	๑๐,๐๐๐	๑๐,๐๐๐	๑๐,๐๐๐	๑๐,๐๐๐		เจ้าหน้าที่มีสุขภาพร่างกาย แข็งแรง ทำงานได้อย่างมี ประสิทธิภาพ	สำนักงานปลัด
๑๓	โครงการฝึกอบรมให้ความรู้และ สร้างพลเมืองในระบอบ ประชาธิปไตย	เพื่อเพิ่มความรู้ ทักษะ ทศนคติที่ดี	จัดฝึกอบรมและให้ความรู้เพื่อ พัฒนาศักยภาพของบุคลากรในสังกัด	๑๐,๐๐๐	๑๐,๐๐๐	๑๐,๐๐๐	๑๐,๐๐๐	๑๐,๐๐๐		บุคลากรมีความรู้ ความสามารถและมี ศักยภาพในการปฏิบัติงาน	สำนักงานปลัด
รวม				๒,๗๔๓,๔๐๐	๒,๗๔๓,๔๐๐	๒,๗๔๓,๔๐๐	๒,๗๔๓,๔๐๐	๒,๗๔๓,๔๐๐		-	-

แผนงานสร้างความเข้มแข็งของชุมชน

ที่	โครงการ	วัตถุประสงค์	เป้าหมาย (ผลผลิตของโครงการ)	งบประมาณ					ตัวชี้วัด (KPI)	ผลที่คาดว่าจะ ได้รับ	หน่วยงานที่ รับผิดชอบ
				ปี ๒๕๖๖ (บาท)	ปี ๒๕๖๗ (บาท)	ปี ๒๕๖๘ (บาท)	ปี ๒๕๖๙ (บาท)	ปี ๒๕๗๐ (บาท)			
๑๔	โครงการสนับสนุนการประชาสัมพันธ์ การบริหารงานของอบต.	เพื่อสร้างเสริมความรู้ความเข้าใจการ บริหารงานของอบต.	จัดทำและเผยแพร่ข้อมูลข่าวสารการ บริหารงานอบต.ผ่านสื่อประชาสัมพันธ์ ประเภทต่างๆ	๓๐,๐๐๐	๓๐,๐๐๐	๓๐,๐๐๐	๓๐,๐๐๐	๓๐,๐๐๐	๑. ร้อยละ ๘๐ ของ ประชาชนมี ความ ตระหนักใน ระบบ ประชาสัมพันธ์ และสถาบัน พระมหากษัตริย์	ประชาชนมีความรู้ความ เข้าใจการบริหารงานอบต. มากขึ้น	* (สำนักงานปลัด)
๑๕	โครงการอบรมประชาคมและผู้นำ ชุมชนเพื่อการพัฒนาการเมืองระบอบ ประชาธิปไตย	เพื่อให้ประชาชนมีความรู้การพัฒนา การเมืองระบอบประชาธิปไตย	จัดกิจกรรมให้ความรู้ประชาชนและ ผู้นำชุมชน	๒๐,๐๐๐	๒๐,๐๐๐	๒๐,๐๐๐	๒๐,๐๐๐	๒๐,๐๐๐	ประชาชนมีความรู้ความ เข้าใจในระบบ ประชาธิปไตย	* (สำนักงานปลัด)	
๑๖	โครงการ อบรม.ยืมรับประทับใจ	เพื่อให้ประชาชนมีความประทับใจใน การให้บริการของอบต.แห่งพวย	๑.จัดกิจกรรมให้ความรู้แก่เจ้าหน้าที่ใน การให้บริการประชาชน ๒.จัดกิจกรรมการลดขั้นตอนการ	๒๐,๐๐๐	๒๐,๐๐๐	๒๐,๐๐๐	๒๐,๐๐๐	๒๐,๐๐๐	ประชาชนพึงพอใจในการ รับบริการอย่างน้อยร้อยละ ๘๕	* (สำนักงานปลัด)	
๑๗	โครงการปกป้องสถาบันสำคัญของชาติ เพื่อเสริมสร้างความสมานฉันท์	เพื่อเสริมสร้างความรัก ความเข้าใจลด การแตกแยกทางความคิดและสร้าง ความสมานฉันท์ของคนในชาติ	จัดกิจกรรมเพื่อปกป้องสถาบัน พระมหากษัตริย์และเสริมสร้างความ สมานฉันท์	๑๐๐,๐๐๐	๑๐๐,๐๐๐	๑๐๐,๐๐๐	๑๐๐,๐๐๐	๑๐๐,๐๐๐	๒. ร้อยละ ๘๕ ของ หมู่บ้าน และ ประชาชนมี ส่วนร่วมใน การจัดทำ แผนชุมชน	๑.เกิดแกนนำหลักในชุมชน ๒.เกิดความรักความสามัคคี ๓.ประชาชนได้แสดงพลัง ความรักภักดีต่อ พระมหากษัตริย์	* (สำนักงานปลัด)
๑๘	โครงการจัดทำแผนชุมชนพึ่งตนเอง	๑.เพื่อส่งเสริมกระบวนการเรียนรู้ของ ๒.เพื่อสนับสนุนให้ชุมชนมีแผนพัฒนา ๓.เพื่อให้ชุมชนรับรู้ปัญหาความ ต้องการของชุมชน	๑.ฝึกอบรมให้ความรู้ในกระบวนการ จัดทำแผนชุมชน ๒.ประชุมประชาคม ๓.ส่งเสริมสนับสนุนการจัดทำแผนชุมชน ๔.กิจกรรมต่างๆที่เกี่ยวข้อง	๑๐๐,๐๐๐	๑๐๐,๐๐๐	๑๐๐,๐๐๐	๑๐๐,๐๐๐	๑๐๐,๐๐๐	๑.ทุกชุมชนมีแผนชุมชน จากกระบวนการเรียนรู้ ๒.ชุมชนสามารถพัฒนา ท้องถิ่นแบบพึ่งตนเองได้	* (สำนักงานปลัด)	

ที่	โครงการ	วัตถุประสงค์	เป้าหมาย (ผลผลิตของโครงการ)	งบประมาณ					ตัวชี้วัด (KPI)	ผลที่คาดว่าจะได้รับ	หน่วยงานที่รับผิดชอบ
				ปี ๒๕๖๖ (บาท)	ปี ๒๕๖๗ (บาท)	ปี ๒๕๖๘ (บาท)	ปี ๒๕๖๙ (บาท)	ปี ๒๕๗๐ (บาท)			
๑๙	โครงการจัดทำแผนพัฒนาอบต.	๑. เพื่อเพิ่มประสิทธิภาพในการบริหารจัดการที่ดี ๒. เพื่อส่งเสริมความเข้มแข็งของชุมชนและสังคม ๓. เพื่อรับฟังปัญหาความต้องการของประชาชนในการพัฒนาท้องถิ่น	๑. จัดประชาคมเพื่อบูรณาการแผนชุมชนในเขตอบต. ๒. ประชาคมจัดทำแผนพัฒนาท้องถิ่นและคัดเลือกคณะกรรมการตาม ๓. ติดตามประเมินผลการดำเนินงาน ๔. ประชาสัมพันธ์งานนโยบายและแผน	๘๐,๐๐๐	๘๐,๐๐๐	๘๐,๐๐๐	๘๐,๐๐๐	๘๐,๐๐๐	๓. ร้อยละ ๘๕ ของประชาชนมีส่วนร่วมและไปใช้สิทธิทางการเมืองเพิ่มมากขึ้น	๑. เกิดประสิทธิภาพในการบริหารจัดการที่ดี ๒. ตอบสนองความต้องการของประชาชนโดยตรง ๓. ประชาชน ชุมชน มีส่วนร่วมในการพัฒนาท้องถิ่นของตน	* (สำนักงานปลัด)
๒๐	โครงการส่งเสริมการมีส่วนร่วมของประชาชน ผู้นำชุมชนในการจัดทำแผนพัฒนา	๑. เพื่อส่งเสริมการมีส่วนร่วมของประชาชน ๒. เพื่อเพิ่มประสิทธิภาพ ประสิทธิผลในการบริหารจัดการที่ดี	ส่งเสริม สนับสนุนการมีส่วนร่วมของประชาชน ผู้นำชุมชน ในการจัดทำแผนพัฒนาและเสริมสร้างกระบวนการเรียนรู้ ได้แก่ การฝึกอบรม การประชุม ประชาคม ศึกษาดูงานและอื่นๆที่จำเป็น	๒๐,๐๐๐	๒๐,๐๐๐	๒๐,๐๐๐	๒๐,๐๐๐	๒๐,๐๐๐	ประชาชนและชุมชนรู้บทบาทของตนเองและร่วมพัฒนาท้องถิ่นแบบมีส่วนร่วมและพึ่งตนเองได้	* (สำนักงานปลัด)	
				๓๗๐,๐๐๐	๓๗๐,๐๐๐	๓๗๐,๐๐๐	๓๗๐,๐๐๐	๓๗๐,๐๐๐	-	-	

แผนงานงบกลาง

ที่	โครงการ	วัตถุประสงค์	เป้าหมาย (ผลผลิตของโครงการ)	งบประมาณ					ตัวชี้วัด (KPI)	ผลที่คาดว่าจะ ได้รับ	หน่วยงานที่ รับผิดชอบ
				ปี ๒๕๖๖ (บาท)	ปี ๒๕๖๗ (บาท)	ปี ๒๕๖๘ (บาท)	ปี ๒๕๖๙ (บาท)	ปี ๒๕๗๐ (บาท)			
๒๑	โครงการแก้ไขปัญหασารณภัย ในพื้นที่ตำบลแพงพวย เช่น ปัญหาอุทกภัย ภัยแล้ง วาดภัย ในการดำเนินการด้วยวิธีต่างๆเพื่อบรรเทาความเดือดร้อนให้กับประชาชน และเป็นการเฝ้าระวังภัยกบิตต่างๆ	เพื่อเตรียมการป้องกันปัญหασารณภัยที่จะเกิดขึ้นในพื้นที่ตำบลแพงพวย	เพื่อดำเนินการแก้ไขปัญหให้กับประชาชน ที่ประสบความเดือดร้อน	๑,๐๐๐,๐๐๐	๑,๐๐๐,๐๐๐	๑,๐๐๐,๐๐๐	๑,๐๐๐,๐๐๐	๑,๐๐๐,๐๐๐	๑. ร้อยละ ๙๐ ของประชาชนในพื้นที่ได้รับความช่วยเหลือ	ประชาชนได้รับการแก้ไขปัญหาด้านสาธารณสุขภัยต่างๆ ได้อย่างทั่วถึง	สำนักงานปลัด
๒๒	เงินสำรองจ่าย กรณีจำเป็นในการแก้ไขปัญหาคความเดือดร้อนของ	เพื่อสำรองจ่ายกรณีจำเป็นในการแก้ไขปัญหาคความเดือดร้อนของ	ดำเนินการแก้ไขปัญหาคความเดือดร้อนทันทีและตรงตาม	๑,๐๐๐,๐๐๐	๑,๐๐๐,๐๐๐	๑,๐๐๐,๐๐๐	๑,๐๐๐,๐๐๐	๑,๐๐๐,๐๐๐		แก้ไขปัญหาคความเดือดร้อนได้ทันที	* (สำนักงานปลัด)
รวม				๒,๐๐๐,๐๐๐	๒,๐๐๐,๐๐๐	๒,๐๐๐,๐๐๐	๒,๐๐๐,๐๐๐	๒,๐๐๐,๐๐๐		-	-

ยุทธศาสตร์ชาติ ๒๐ ปี ด้านความมั่นคง

ก. ยุทธศาสตร์จังหวัดที่ ๓ การพัฒนาคุณภาพประชาชน และความมั่นคงในคุณภาพชีวิตด้วยหลักปรัชญาของเศรษฐกิจพอเพียง

ข. - ยุทธศาสตร์การพัฒนาของ อปท. ในเขตจังหวัดที่ ๕ ด้านการจัดระเบียบชุมชน/สังคมและการรักษาความสงบเรียบร้อย

ยุทธศาสตร์ที่ ๕ ด้านการพัฒนาศักยภาพของคนและความเข้มแข็งของชุมชน

แผนงานบริหารงานทั่วไป

ที่	โครงการ	วัตถุประสงค์	เป้าหมาย (ผลผลิตของโครงการ)	งบประมาณ					ตัวชี้วัด (KPI)	ผลที่คาดว่าจะได้รับ	หน่วยงานที่รับผิดชอบ
				ปี ๒๕๖๖ (บาท)	ปี ๒๕๖๗ (บาท)	ปี ๒๕๖๘ (บาท)	ปี ๒๕๖๙ (บาท)	ปี ๒๕๗๐ (บาท)			
๑	โครงการฝึกอบรมและพัฒนาศักยภาพการป้องกันและระงับอัคคีภัยเบื้องต้นในชุมชน	เพื่อพัฒนาศักยภาพการป้องกันและระงับอัคคีภัยให้กับชุมชน	จัดทำโครงการฝึกอบรมและพัฒนาศักยภาพให้กับกลุ่มเป้าหมาย	๕๐,๐๐๐	๕๐,๐๐๐	๕๐,๐๐๐	๕๐,๐๐๐	๕๐,๐๐๐	ร้อยละของประชาชนที่ได้รับความรู้	กลุ่มเป้าหมายได้รับความรู้เพิ่มมากขึ้น	* (สำนักงานปลัด)
๒	โครงการฝึกอบรมทบทวนเพิ่มพูนศักยภาพให้แก่ อปพร.	เพื่อพัฒนาศักยภาพให้แก่ อปพร.	จัดกิจกรรมฝึกอบรมให้ความรู้แก่ อปพร.	๕๐,๐๐๐	๕๐,๐๐๐	๕๐,๐๐๐	๕๐,๐๐๐	๕๐,๐๐๐	ร้อยละของประชาชนที่ได้รับความรู้	กลุ่มเป้าหมายได้รับความรู้เพิ่มมากขึ้น	* (สำนักงานปลัด)
๓	โครงการรณรงค์ป้องกันและแก้ไขปัญหายาเสพติด	เพื่อป้องกันและแก้ไขปัญหายาเสพติด	จัดกิจกรรมออกกำลังกายให้แก่บุคลากร	๕๐,๐๐๐	๕๐,๐๐๐	๕๐,๐๐๐	๕๐,๐๐๐	๕๐,๐๐๐	ร้อยละของประชาชนที่ได้รับความรู้	บุคลากรมีความรู้ความสามารถและ	* (สำนักงานปลัด)
๔	โครงการทบทวนฝึกอบรมชุดปฏิบัติการจิตอาสาภัยพิบัติประจำองค์การบริหารส่วนตำบลแพงพวย	เพื่อพัฒนาความรู้ความสามารถและเพิ่มศักยภาพของบุคลากร	จัดกิจกรรมอบรมให้ความรู้แก่บุคลากรที่เกี่ยวข้อง	๑๐๐,๐๐๐	๑๐๐,๐๐๐	๑๐๐,๐๐๐	๑๐๐,๐๐๐	๑๐๐,๐๐๐	ร้อยละของประชาชนที่ได้รับความรู้	บุคลากรมีความรู้ความสามารถศักยภาพในการปฏิบัติงาน	* (สำนักงานปลัด)
รวม				๒๕๐,๐๐๐	๒๕๐,๐๐๐	๒๕๐,๐๐๐	๒๕๐,๐๐๐	๒๕๐,๐๐๐		-	-

๑.๙ แผนงานการรักษาความสงบภายใน

ที่	โครงการ	วัตถุประสงค์	เป้าหมาย (ผลผลิตของโครงการ)	งบประมาณ					ตัวชี้วัด (KPI)	ผลที่คาดว่าจะได้รับ	หน่วยงานที่รับผิดชอบ
				ปี ๒๕๖๖ (บาท)	ปี ๒๕๖๗ (บาท)	ปี ๒๕๖๘ (บาท)	ปี ๒๕๖๙ (บาท)	ปี ๒๕๗๐ (บาท)			
๕	โครงการอบรมเยาวชนชีวิตสดใส ห่างไกลยาเสพติดและโรคเอดส์	เพื่อสร้างภูมิคุ้มกันให้เยาวชน ได้มีความรู้ความเข้าใจเกี่ยวกับปัญหาและผลกระทบจากยาเสพติดและโรคเอดส์	๑.จัดอบรมให้ความรู้แก่เด็กและเยาวชน ๒.จัดกิจกรรมในส่วนที่เกี่ยวข้อง	๓๐,๐๐๐	๓๐,๐๐๐	๓๐,๐๐๐	๓๐,๐๐๐	๓๐,๐๐๐	๑. ร้อยละ ๘๕ จำนวนหมู่บ้าน	เด็กและเยาวชนมีความรู้ความเข้าใจเกี่ยวกับ ยาเสพติดและโรคเอดส์	* กองสาธารณสุข
๖	โครงการเพิ่มประสิทธิภาพการบริหารงานของศูนย์อำนวยการป้องกันภัยฝ่ายพลเรือน	เพื่อเพิ่มประสิทธิภาพการบริหารงานของศูนย์อำนวยการป้องกันภัยฝ่ายพลเรือน	ดำเนินการพัฒนา ปรับปรุงระบบการบริหารงานภายในศูนย์อำนวยการป้องกันภัยฝ่ายพลเรือน	๓๐,๐๐๐	๓๐,๐๐๐	๓๐,๐๐๐	๓๐,๐๐๐	๓๐,๐๐๐	หมู่บ้านเข้มแข็งที่เอาชนะยาเสพติดเพิ่มขึ้น	ประชาชนมีส่วนร่วมในการรักษาความปลอดภัยในชีวิตและทรัพย์สิน	* (สำนักงานปลัด)
๗	โครงการเพิ่มประสิทธิภาพการป้องกันและลดอุบัติเหตุจากการจราจรในตำบลแพงพวย	๑.เพื่อเพิ่มประสิทธิภาพการป้องกันและลดอุบัติเหตุจากการจราจรในเขตตำบลแพงพวย ๒.เพื่อความปลอดภัยในชีวิตและทรัพย์สินของประชาชน ๓.เพื่อสกัดกั้นการแพร่ระบาดของยาเสพติด	๑.จัดกิจกรรมตั้งด่านตรวจตราและเฝ้าระวังในพื้นที่ตำบลแพงพวย ๒.จัดชุดเฉพาะกิจออกตรวจตราในเขตอบต.เพื่อสอดส่องการโจรกรรมและการแพร่ระบาดของยาเสพติด	๓๐,๐๐๐	๓๐,๐๐๐	๓๐,๐๐๐	๓๐,๐๐๐	๓๐,๐๐๐	๒. ร้อยละ ๘๕ ของปัญหาอาชญากรรมและปัญหาสังคมลดลง	ประชาชนมีความปลอดภัยในชีวิตและทรัพย์สิน	* (สำนักงานปลัด)
๘	โครงการ อบรม.ร่วมใจสร้างความปลอดภัยบนท้องถนนในช่วงเทศกาล	๑.เพื่อสร้างความปลอดภัยในการใช้รถใช้ถนนในช่วงเทศกาล ๒.เพื่อให้บริการประชาชนในจราจรในช่วงเทศกาล	จัดกิจกรรมการตั้งจุดบริการประชาชนในการจราจรในช่วงเทศกาลวันขึ้นปีใหม่และเทศกาลวันสงกรานต์	๓๐,๐๐๐	๓๐,๐๐๐	๓๐,๐๐๐	๓๐,๐๐๐	๓๐,๐๐๐		ประชาชนมีความปลอดภัยในชีวิตและทรัพย์สิน	* (สำนักงานปลัด)
๙	โครงการอบรมจัดตั้ง อปพร.	เพื่อให้มีเจ้าหน้าที่ในการดูแลรักษาความสงบเรียบร้อยในเขตอบต.	ฝึกอบรม อปพร.ใหม่ จำนวนปีละไม่น้อยกว่า ๕๐ คน	๑๐๐,๐๐๐	๑๐๐,๐๐๐	๑๐๐,๐๐๐	๑๐๐,๐๐๐	๑๐๐,๐๐๐		ประชาชนมีส่วนร่วมในการรักษาความปลอดภัยในชีวิตและทรัพย์สิน	* (สำนักงานปลัด)
๑๐	โครงการติดตั้งกล้องวงจรปิดภายในพื้นที่หมู่ที่ ๖ หมู่ที่ ๑๐ และหมู่ที่ ๑๑	เพื่อความปลอดภัยในชีวิตและทรัพย์สินของประชาชน	ติดตั้งกล้อง CCTV ตามจุดต่างๆที่สำคัญในชุมชน หมู่ที่ ๖ หมู่ที่ ๑๐ และหมู่ที่ ๑๑	๕๐๐,๐๐๐	๕๐๐,๐๐๐	๕๐๐,๐๐๐	๕๐๐,๐๐๐	๕๐๐,๐๐๐		ป้องกันและลดปัญหาอาชญากรรมประชาชนรู้สึกปลอดภัย	กองช่าง (สำนักงานปลัด)

ที่	โครงการ	วัตถุประสงค์	เป้าหมาย (ผลผลิตของโครงการ)	งบประมาณ					ตัวชี้วัด (KPI)	ผลที่คาดว่าจะได้รับ	หน่วยงานที่รับผิดชอบ
				ปี ๒๕๖๖ (บาท)	ปี ๒๕๖๗ (บาท)	ปี ๒๕๖๘ (บาท)	ปี ๒๕๖๙ (บาท)	ปี ๒๕๗๐ (บาท)			
๑๑	โครงการติดตั้งกล้องวงจรปิดบริเวณ โค้งสวนคุณปริษา บัวใหญ่	เพื่อความปลอดภัยในชีวิตและ ทรัพย์สินของประชาชน	ติดตั้งกล้อง CCTV ตามจุดต่างๆ	๕๕,๐๐๐	๕๕,๐๐๐	๕๕,๐๐๐	๕๕,๐๐๐	๕๕,๐๐๐	ร้อยละ ของ ประชาชน มีความ ปลอดภัย	ป้องกันและลดปัญหา อาชญากรรม ประชาชน รู้สึกปลอดภัย	กองช่าง สำนักงานปลัด
๑๒	โครงการติดตั้งกล้องวงจรปิด บริเวณ ตรงแยกซอย ๕ และบริเวณปากทาง ซอย ๓ หมู่ที่ ๗	เพื่อความปลอดภัยในชีวิตและ ทรัพย์สินของประชาชน	ติดตั้งกล้อง CCTV บริเวณตรงแยก ซอย ๕ และบริเวณปากทางซอย ๓	๓๓๐,๐๐๐	๓๓๐,๐๐๐	๓๓๐,๐๐๐	๓๓๐,๐๐๐	๓๓๐,๐๐๐	ร้อยละ ของ ประชาชน มีความ ปลอดภัย	ป้องกันและลดปัญหา อาชญากรรม ประชาชน รู้สึกปลอดภัย	กองช่าง สำนักงานปลัด
๑๓	โครงการติดตั้งกล้องวงจรปิด บริเวณ ปากทางเข้าหมู่บ้านดอนคา (ตรงเสา ไฮเมท) หมู่ที่ ๘	เพื่อความปลอดภัยในชีวิตและ ทรัพย์สินของประชาชน	ติดตั้งกล้อง CCTV บริเวณปากทาง เข้าหมู่บ้านดอนคา จำนวน ๕ จุด	๔๗๕,๐๐๐	๔๗๕,๐๐๐	๔๗๕,๐๐๐	๔๗๕,๐๐๐	๔๗๕,๐๐๐	ร้อยละ ของ ประชาชน มีความ ปลอดภัย	ป้องกันและลดปัญหา อาชญากรรม ประชาชน รู้สึกปลอดภัย	กองช่าง สำนักงานปลัด
๑๔	โครงการ อบรม.สีขาว	ป้องกันและแก้ไขการติดสารเสพติด ของบุคลากร อบรม.	ตรวจ/เฝ้าระวังการติดตามสารเสพติด ให้ความรู้พิษภัยและการป้องกันการ การติดสารเสพติด	๒๐,๐๐๐	๒๐,๐๐๐	๒๐,๐๐๐	๒๐,๐๐๐	๒๐,๐๐๐	บุคลากร อบรม.ไม่เสพยา เสพติด		* (สำนักงานปลัด)
๑๕	โครงการตั้งจุดตรวจสกัดยาเสพติด และลาดตระเวนรักษาความสงบ เรียบร้อยในหมู่บ้าน/ตำบล	๑.เพื่อป้องกันและแก้ไขปัญหายาเสพติด ๒.เพื่อตั้งจุดตรวจจุดสกัดยาเสพติด ตลอดทั้งสกัดกันเส้นทางที่ผู้ค้าผู้ จำหน่ายยาเสพติดใช้ลักลอบลำเลียง ขนส่งยาเสพติด ๔.เพื่อแก้ไขปัญหายาเสพติดในเขต อบรม.	จัดตั้งจุดตรวจจุดสกัดยาเสพติด และลาดตระเวนรักษาความสงบ เรียบร้อยในหมู่บ้าน/ตำบล	๒๐,๐๐๐	๒๐,๐๐๐	๒๐,๐๐๐	๒๐,๐๐๐	๒๐,๐๐๐	สามารถสกัดกันเส้นทางที่ ผู้ค้าผู้จำหน่ายยาเสพติดใช้ ลักลอบลำเลียงขนส่งยา เสพติด		* (สำนักงานปลัด)

ที่	โครงการ	วัตถุประสงค์	เป้าหมาย (ผลผลิตของโครงการ)	งบประมาณ					ตัวชี้วัด (KPI)	ผลที่คาดว่าจะ จะได้รับ	หน่วยงานที่ รับผิดชอบ
				ปี ๒๕๖๖ (บาท)	ปี ๒๕๖๗ (บาท)	ปี ๒๕๖๘ (บาท)	ปี ๒๕๖๙ (บาท)	ปี ๒๕๗๐ (บาท)			
๑๖	โครงการค่ายฟื้นฟูและพัฒนา สมรรถภาพผู้ติดยาเสพติดของอบต.	๑. เพื่อเป็นการดำเนินการบำบัดผู้ติดยา เสพติดในระบบบังคับบำบัด ๒. เพื่อให้ผู้เสพ ผู้ติดยาเสพติดได้ ปรับเปลี่ยนพฤติกรรมและไม่เกี่ยวข้อง ๓. เพื่อลดปัญหาการกลับไปเสพซ้ำของ ผู้ติดยาเสพติด	จัดทำโครงการค่ายฟื้นฟูและพัฒนา สมรรถภาพผู้ติดยาเสพติด	๑๐๐,๐๐๐	๑๐๐,๐๐๐	๑๐๐,๐๐๐	๑๐๐,๐๐๐	๑๐๐,๐๐๐	ผู้เสพ ผู้ติดยาเสพติดใน ระบบบังคับบำบัดได้รับการ พัฒนาร่างกายและจิตใจ	* (สำนักงานปลัด)	
รวม				๑,๗๒๐,๐๐๐	๑,๗๒๐,๐๐๐	๑,๗๒๐,๐๐๐	๑,๗๒๐,๐๐๐	๑,๗๒๐,๐๐๐	-	-	

แผนงานสร้างความเข้มแข็งของชุมชน

ที่	โครงการ	วัตถุประสงค์	เป้าหมาย (ผลผลิตของโครงการ)	งบประมาณและที่ผ่านมา					ตัวชี้วัด (KPI)	ผลที่คาดว่าจะได้รับ	หน่วยงานที่รับผิดชอบ
				ปี ๒๕๖๖ (บาท)	ปี ๒๕๖๗ (บาท)	ปี ๒๕๖๘ (บาท)	ปี ๒๕๖๙ (บาท)	ปี ๒๕๗๐ (บาท)			
๑๗	โครงการพัฒนาระบบศูนย์ข้อมูลข่าวสารทางราชการของอบต.	เพื่อเพิ่มประสิทธิภาพการเผยแพร่ข้อมูลข่าวสารของทางราชการ	สนับสนุนการดำเนินการพัฒนาปรับปรุงระบบศูนย์ข้อมูลข่าวสาร	๒๐,๐๐๐	๒๐,๐๐๐	๒๐,๐๐๐	๒๐,๐๐๐	๒๐,๐๐๐	ร้อยละ ๘๘ ประชาชนมีช่องทางในการรับรู้ข้อมูลข่าวสารได้อย่างต่อเนื่องและทันต่อเหตุการณ์	ประชาชนได้รับทราบข้อมูลข่าวสารเพิ่มมากขึ้น	* (สำนักงานปลัด)
๑๘	โครงการศูนย์รวมข้อมูลข่าวสารการจัดซื้อจัดจ้างของหน่วยการบริหารราชการส่วนท้องถิ่นอำเภอดำเนินสะดวก	๑.เพื่อเป็นศูนย์กลางข้อมูลข่าวสารการซื้อหรือการจ้างของอบต.และเทศบาลตำบลในเขตอำเภอดำเนินสะดวก ๒.เพื่อสนับสนุนในการดำเนินการจัดซื้อจัดจ้างของอปท.ในเขตพื้นที่อำเภอดำเนินสะดวกเป็นไปด้วยความถูกต้อง โปร่งใส ตรวจสอบได้	อุดหนุนโครงการในการดำเนินการ ๑.ศูนย์รวมข้อมูลข่าวสารเป็นสถานที่กลางในการดำเนินการซื้อหรือการจ้างอย่างถูกต้อง โปร่งใส ตรวจสอบได้ตามนโยบายของรัฐบาล ๒.เพื่อให้เกิดการบริหารจัดการที่ดี มีประสิทธิภาพและรวดเร็วในการอำนวยความสะดวกและประสานงาน (อุดหนุนให้แก่อำเภอดำเนินสะดวก)	๒๐,๐๐๐	๒๐,๐๐๐	๒๐,๐๐๐	๒๐,๐๐๐	๒๐,๐๐๐	๑.ทำให้อปท.ในเขตพื้นที่อำเภอดำเนินสะดวกมีศูนย์กลางข้อมูลข่าวสารการซื้อหรือการจ้าง ๒.เพื่อใช้ประโยชน์ร่วมกันก่อให้เกิดความสะดวกรวดเร็วในการบริหารราชการ	** (สำนักงานปลัด)	
๑๙	โครงการศูนย์ประสานการพัฒนาศักยภาพหน่วยสนับสนุนภารกิจของอปท.ตามนโยบายของรัฐ	๑.เพื่อพัฒนาระบบการบริหารให้มีความมาตรฐานและมีคุณภาพ ๒.เพื่อพัฒนาระบบเทคโนโลยีสารสนเทศและการสื่อสาร ให้เกิดศูนย์ระบบเครือข่ายด้านข้อมูลข่าวสารภายในจังหวัดราชบุรีอย่างทั่วถึง	ให้ อปท.มีการจัดบริการสาธารณะการบริหารจัดการที่ดี ตลอดจนสามารถเผยแพร่ข้อมูลข่าวสารให้แก่ประชาชนเพื่อตอบสนองความต้องการของประชาชนอย่างมีประสิทธิภาพ (อุดหนุนให้แก่ท้องถิ่นจังหวัดราชบุรี)	๒๐,๐๐๐	๒๐,๐๐๐	๒๐,๐๐๐	๒๐,๐๐๐	๒๐,๐๐๐	เพิ่มประสิทธิภาพและสนับสนุนระบบปฏิบัติการด้านเครือข่ายสารสนเทศและเกิดความร่วมมืออย่างเป็นระบบ	** (สำนักงานปลัด)	
๒๐	โครงการเงินอุดหนุนศูนย์ปฏิบัติการช่วยเหลือประชาชนขององค์กรปกครองส่วนท้องถิ่น	๑.เพื่อให้มีศูนย์ปฏิบัติการร่วมในการช่วยเหลือประชาชนขององค์กรปกครองส่วนท้องถิ่น ในพื้นที่อำเภอดำเนินสะดวก จังหวัดราชบุรี ๒.เป็นสถานที่กลางในการให้ความช่วยเหลือประชาชนที่ได้รับความเดือดร้อนไม่สามารถช่วยเหลือตนเอง	ให้มีการจัดตั้งศูนย์ปฏิบัติการร่วมในการช่วยเหลือประชาชนขององค์กรปกครองส่วนท้องถิ่นในเขตอำเภอดำเนินสะดวก จำนวน ๑ ศูนย์	๒๐,๐๐๐	๒๐,๐๐๐	๒๐,๐๐๐	๒๐,๐๐๐	๒๐,๐๐๐	ร้อยละของประชาชนที่ประสบภัยพิบัติได้รับการช่วยเหลือ	ผู้ประสบภัยพิบัติมีคุณภาพชีวิตที่ดีขึ้น	สำนักงานปลัด

ที่	โครงการ	วัตถุประสงค์	เป้าหมาย (ผลผลิตของโครงการ)	งบประมาณและที่ผ่านมา					ตัวชี้วัด (KPI)	ผลที่คาดว่าจะได้รับ	หน่วยงานที่รับผิดชอบ
				ปี ๒๕๖๖ (บาท)	ปี ๒๕๖๗ (บาท)	ปี ๒๕๖๘ (บาท)	ปี ๒๕๖๙ (บาท)	ปี ๒๕๗๐ (บาท)			
๒๑	โครงการศูนย์คุ้มครองสิทธิและช่วยเหลือทางกฎหมายแก่ประชาชนของอบต.	๑. เพื่อคุ้มครองสิทธิ และช่วยเหลือทางกฎหมายแก่ประชาชน ๒. เพื่อส่งเสริมเผยแพร่ความรู้ทาง ๓. เพื่อลดข้อพิพาทของชุมชน	๑. จัดเจ้าหน้าที่ดูแลประจำศูนย์ ๒. แต่งตั้งคณะกรรมการที่ปรึกษา ศูนย์คุ้มครองสิทธิและช่วยเหลือทาง ๓. ประชาสัมพันธ์ให้ประชาชนและ หน่วยงานของอบต. ทราบทางสื่อ	๒๐,๐๐๐	๒๐,๐๐๐	๒๐,๐๐๐	๒๐,๐๐๐	๒๐,๐๐๐	ศูนย์คุ้มครองสิทธิและ ช่วยเหลือทางกฎหมาย สามารถให้บริการแก่ ประชาชนผู้มาติดต่อได้ เป็นอย่างดี	* (สำนักงานปลัด)	
๒๒	โครงการบริการเครือข่ายไร้สาย (WiFi) ตำบลแพงพวย	เพื่อพัฒนาระบบการบริหารให้มี มาตรฐานและมีคุณภาพ	ให้ อบต. มีการจัดบริการสาธารณะ การบริหารจัดการที่ดี	๒๐,๐๐๐	๒๐,๐๐๐	๒๐,๐๐๐	๒๐,๐๐๐	๒๐,๐๐๐	เพิ่มประสิทธิภาพด้าน เครือข่ายสารสนเทศ	* (สำนักงานปลัด)	
๒๓	โครงการดอกกล้าดวนบาน (วัน ผู้สูงอายุ) ตำบลแพงพวย	๑. เพื่อสร้างขวัญและกำลังใจ ให้กับผู้สูงอายุ ๒. เพื่อส่งเสริมสุขภาพชีวิตที่ดีของ ผู้สูงอายุ	๑. จัดกิจกรรมส่งเสริมสุขภาพ ผู้สูงอายุโดยการตรวจเช็คสุขภาพ เบื้องต้นแก่ผู้สูงอายุในเขตอบต. ๒. จัดกิจกรรมวันผู้สูงอายุ สันทนการรดน้ำดำหัวผู้สูงอายุ ๓. กิจกรรมต่างๆที่เกี่ยวข้อง รวมถึงเงินรางวัลของรางวัลต่างๆ	๒๐๐,๐๐๐	๒๐๐,๐๐๐	๒๐๐,๐๐๐	๒๐๐,๐๐๐	๒๐๐,๐๐๐	ร้อยละ ๘๘ ของ ประชาชน ได้รับ สนับสนุน และ ส่งเสริม พัฒนา ศักยภาพ เพิ่มมากขึ้น ๑. ผู้สูงอายุมีสุขภาพ กายและสุขภาพจิตที่ดี ขึ้น ๒. ผู้สูงอายุคลายเครียด จากโรคซึมเศร้า ๓. ผู้สูงอายุในเขตอบต. ได้รับการเอาใจใส่มาก ขึ้นจากชุมชน	กองสวัสดิการ/ สำนักงานปลัด	
๒๔	โครงการ อบต. พบประชาชน	๑. เพื่อเปิดโอกาสให้ประชาชนมี ส่วนร่วมและแสดงความคิดเห็นใน ๒. เพื่อการพัฒนาและส่งเสริมการ บริหารกิจการบ้านเมืองที่ดี ๓. รับทราบปัญหาความต้องการของ	ออกพบประชาชนตามจุดที่ กำหนดในเขตอบต.	๖๐,๐๐๐	๖๐,๐๐๐	๖๐,๐๐๐	๖๐,๐๐๐	๖๐,๐๐๐	ประชาชนมีความพึง พอใจจากการได้รับการ ตอบสนองความ ต้องการอย่างแท้จริง	* (สำนักงานปลัด)	
๒๕	โครงการจัดอบรม รมรงค์ การ ป้องกันและปราบปรามการทุจริต	๑. ปลุกฝังให้ประชาชนและสังคม ทุกภาคส่วนมีจิตสำนึกรับผิดชอบ ๒. สร้างเครือข่ายจากทุกภาคส่วน มีส่วนร่วมในการป้องกันและ ปราบปรามการทุจริต	๑. จัดอบรมประชาชนในเขตอบต. ๒. เติบรมรงค์ต่อต้านการทุจริต ประพฤติมิชอบของเจ้าหน้าที่	๒๐,๐๐๐	๒๐,๐๐๐	๒๐,๐๐๐	๒๐,๐๐๐	๒๐,๐๐๐	ประชาชนมีจิตสำนึก ก่อให้เกิดค่านิยมที่ ถูกต้องต่อมุมมอง ทัศนคติและต่อปัญหา การทุจริตประพฤติมิชอบ	* (สำนักงานปลัด)	

ที่	โครงการ	วัตถุประสงค์	เป้าหมาย (ผลผลิตของโครงการ)	งบประมาณและที่ผ่านมา					ตัวชี้วัด (KPI)	ผลที่คาดว่าจะได้รับ	หน่วยงานที่ รับผิดชอบ
				ปี ๒๕๖๖ (บาท)	ปี ๒๕๖๗ (บาท)	ปี ๒๕๖๘ (บาท)	ปี ๒๕๖๙ (บาท)	ปี ๒๕๗๐ (บาท)			
			๓. ประชาสัมพันธ์สร้างจิตสำนึก จัดโครงการรณรงค์ยุติความ รุนแรงต่อเด็กและสตรีโดยการ จัดฝึกอบรม จัดงานรณรงค์และ						๑. ความรุนแรงต่อเด็ก และสตรีลดลง ๒. เด็กและสตรีได้ ตระหนักถึงความสำคัญ ของตนเองที่มีต่อ ครอบครัว	* (สำนักงานปลัด)	
		รวม		๕๐๐,๐๐๐	๕๐๐,๐๐๐	๕๐๐,๐๐๐	๕๐๐,๐๐๐	๕๐๐,๐๐๐	-	-	

แผนงานสังคมสงเคราะห์

ที่	โครงการ	วัตถุประสงค์	เป้าหมาย (ผลผลิตของโครงการ)	งบประมาณ					ตัวชี้วัด (KPI)	ผลที่คาดว่าจะ ได้รับ	หน่วยงานที่ รับผิดชอบ
				ปี ๒๕๖๖ (บาท)	ปี ๒๕๖๗ (บาท)	ปี ๒๕๖๘ (บาท)	ปี ๒๕๖๙ (บาท)	ปี ๒๕๗๐ (บาท)			
๒๖	โครงการรณรงค์ยุติความรุนแรงต่อเด็กและสตรี	๑.เพื่อลดการใช้ความรุนแรงต่อ ๒.เพื่อแก้ไขปัญหาความรุนแรง เฉพาะเด็กและสตรี ๓.เพื่อให้สังคมอยู่ร่วมกันด้วย ความสุข	จัดโครงการรณรงค์ยุติความรุนแรงต่อเด็กและสตรีโดยการ จัดฝึกอบรม จัดงานรณรงค์และ จัดทำเอกสารประชาสัมพันธ์	๒๐,๐๐๐	๒๐,๐๐๐	๒๐,๐๐๐	๒๐,๐๐๐	๒๐,๐๐๐	ร้อยละ ของเด็ก และสตรี ได้รับการ ดูแล	๑.ความรุนแรงต่อ เด็กและสตรีลดลง ๒.เด็กและสตรีได้ ตระหนักถึง ความสำคัญของ ตนเองที่มีต่อ ครอบครัว	* (สำนักงานปลัด)
รวม				๒๐,๐๐๐	๒๐,๐๐๐	๒๐,๐๐๐	๒๐,๐๐๐	๒๐,๐๐๐		-	-

ยุทธศาสตร์ชาติ ๒๐ ปี ด้านการพัฒนาและเสริมสร้างศักยภาพทางทรัพยากรมนุษย์

ก. ยุทธศาสตร์จังหวัดที่ ๓ การพัฒนาคุณภาพประชาชน และความมั่นคงในคุณภาพชีวิตด้วยหลักปรัชญาของเศรษฐกิจพอเพียง

ข. ยุทธศาสตร์การพัฒนาของ อปท. ในเขตจังหวัดที่ ๔ ด้านการวางแผน การส่งเสริม การลงทุน พาณิชยกรรมและการท่องเที่ยว

ผ.๐๒

ยุทธศาสตร์ที่ ๒ ด้านการพัฒนากระบวนการบริหารและการจัดการด้านเศรษฐกิจ

แผนงานบริหารทั่วไป

ที่	โครงการ	วัตถุประสงค์	เป้าหมาย (ผลผลิตของโครงการ)	งบประมาณและที่ผ่านมา					ตัวชี้วัด (KPI)	ผลที่คาดว่าจะได้รับ	หน่วยงานที่รับผิดชอบ
				ปี ๒๕๖๖ (บาท)	ปี ๒๕๖๗ (บาท)	ปี ๒๕๖๘ (บาท)	ปี ๒๕๖๙ (บาท)	ปี ๒๕๗๐ (บาท)			
๑	โครงการออกหน่วยบริการรับชำระภาษีเคลื่อนที่	เพื่อเพิ่มประสิทธิภาพในการให้บริการประชาชนด้านการจัดเก็บและพัฒนารายได้	จัดกิจกรรมการให้บริการประชาชนในด้านการจัดเก็บภาษีและค่าธรรมเนียมใบอนุญาตต่างๆ	๒๐,๐๐๐	๒๐,๐๐๐	๒๐,๐๐๐	๒๐,๐๐๐	๒๐,๐๐๐	๓. ร้อยละ ๘๕ ของ อปท. มีประสิทธิภาพในการบริหารงานเพิ่มมากขึ้น	เพิ่มประสิทธิภาพในการให้บริการประชาชนด้านการจัดเก็บและพัฒนารายได้	* กองคลัง
๒	โครงการจัดทำป้ายประชาสัมพันธ์กระตุ้นและสร้างจิตสำนึกในการชำระภาษีเพื่อชุมชน	เพื่อกระตุ้นและสร้างจิตสำนึกให้ประชาชนตระหนักถึงความสำคัญในการชำระภาษี	จัดทำป้ายประชาสัมพันธ์กระตุ้นให้ประชาชนชำระภาษีตามกำหนด	๒๐,๐๐๐	๒๐,๐๐๐	๒๐,๐๐๐	๒๐,๐๐๐	๒๐,๐๐๐		เพิ่มประสิทธิภาพในการให้บริการประชาชนด้านการจัดเก็บและพัฒนารายได้	* กองคลัง
๓	โครงการประชาสัมพันธ์กระบวนการลดระยะเวลาและลดขั้นตอนการปฏิบัติงาน	เพื่อประชาสัมพันธ์กระบวนการลดระยะเวลาและลดขั้นตอนการปฏิบัติงานให้ประชาชนทราบ	จัดกิจกรรมการประชาสัมพันธ์กระบวนการลดระยะเวลาและลดขั้นตอนการปฏิบัติงาน	๒๐,๐๐๐	๒๐,๐๐๐	๒๐,๐๐๐	๒๐,๐๐๐	๒๐,๐๐๐		ประชาชนรับทราบข้อมูลข่าวสารอย่างทั่วถึง	* กองคลัง
๔	โครงการประกวดพนักงานดีเด่น	เพื่อสร้างขวัญและกำลังใจในการปฏิบัติงานของพนักงานอปท.	จัดกิจกรรมการประกวดพนักงานดีเด่นของอปท.	๒๐,๐๐๐	๒๐,๐๐๐	๒๐,๐๐๐	๒๐,๐๐๐	๒๐,๐๐๐	ร้อยละ ๘๕ ของพนักงานส่วนตำบลลูกจ้างมีความขยันหมั่นเพียร ซื่อสัตย์สุจริตเพิ่มมากขึ้น	พนักงานมีขวัญและกำลังใจในการปฏิบัติงาน	* สำนักงานปลัด
๕	โครงการติดตามและประเมินผลการปฏิบัติงานโดยภาคประชาชน	๑. เพื่อเพิ่มประสิทธิภาพการติดตามและประเมินผลการปฏิบัติงานโดย ๒. เพื่อกระตุ้นและสร้างจิตสำนึกในการมีส่วนร่วมของประชาชน	จัดกิจกรรมการติดตามและประเมินผลแผนงาน และโครงการของอปท.	๒๐,๐๐๐	๒๐,๐๐๐	๒๐,๐๐๐	๒๐,๐๐๐	๒๐,๐๐๐		การปฏิบัติงานของอปท. มีประสิทธิภาพมากขึ้น	* สำนักงานปลัด

ที่	โครงการ	วัตถุประสงค์	เป้าหมาย (ผลผลิตของโครงการ)	งบประมาณและที่ผ่านมา					ตัวชี้วัด (KPI)	ผลที่คาดว่าจะได้รับ	หน่วยงานที่รับผิดชอบ
				ปี ๒๕๖๖ (บาท)	ปี ๒๕๖๗ (บาท)	ปี ๒๕๖๘ (บาท)	ปี ๒๕๖๙ (บาท)	ปี ๒๕๗๐ (บาท)			
๖	โครงการประชาสัมพันธ์การปฏิบัติตามตามกรอบคุณธรรม จริยธรรมของฝ่ายสภา ฝ่ายผู้บริหาร และฝ่ายข้าราชการ	เพื่อประชาสัมพันธ์การปฏิบัติตามกรอบคุณธรรม จริยธรรม	จัดกิจกรรมการประชาสัมพันธ์การปฏิบัติตามกรอบคุณธรรม จริยธรรม	๒๐,๐๐๐	๒๐,๐๐๐	๒๐,๐๐๐	๒๐,๐๐๐	๒๐,๐๐๐		ข้าราชการฝ่ายการเมือง และฝ่ายประจำปฏิบัติตนอยู่ในกรอบ	* สำนักงานปลัด
๗	โครงการคณะผู้บริหารท้องถิ่น สมาชิกสภาท้องถิ่น พนักงานส่วนตำบลและเจ้าหน้าที่ให้บริการและพบประชาชน	เพื่อให้อบต.จัดกิจกรรมการให้บริการและพบประชาชนโดยคณะผู้บริหาร ส.อบต. พนักงานและเจ้าหน้าที่	จัดกิจกรรมการให้บริการและพบประชาชน	๒๐,๐๐๐	๒๐,๐๐๐	๒๐,๐๐๐	๒๐,๐๐๐	๒๐,๐๐๐		การบริหารงานของอบต.มีประสิทธิภาพมากขึ้น	* สำนักงานปลัด
๘	โครงการยกย่องผู้มีคุณธรรมและจริยธรรมในการปฏิบัติราชการดีเด่น	เพื่อเพิ่มประสิทธิภาพในการปฏิบัติงาน	จัดกิจกรรมประกวดพนักงาน	๒๐,๐๐๐	๒๐,๐๐๐	๒๐,๐๐๐	๒๐,๐๐๐	๒๐,๐๐๐	ร้อยละ ๘๐ ข้าราชการ พนักงาน คณะผู้บริหาร สมาชิก และผู้นำในท้องถิ่น ได้รับการฝึกอบรม เพื่อพัฒนาศักยภาพ	พนักงานมีขวัญและกำลังใจในการปฏิบัติงาน	* สำนักงานปลัด
๙	โครงการบริหารจัดการทางด้านข้อมูลและเอกสารภายในองค์กรแบบดิจิทัล	เพื่อเพิ่มประสิทธิภาพในการจัดเก็บข้อมูลภายในองค์กร	จัดเก็บข้อมูลข่าวสารได้อย่างมีประสิทธิภาพ	๕๐,๐๐๐	๕๐,๐๐๐	๕๐,๐๐๐	๕๐,๐๐๐	๕๐,๐๐๐		การจัดเก็บเอกสารมีความเป็นระเบียบ ค้นหาได้ง่าย	* สำนักงานปลัด
รวม				๒๑๐,๐๐๐	๒๑๐,๐๐๐	๒๑๐,๐๐๐	๒๑๐,๐๐๐	๒๑๐,๐๐๐		-	-

รายละเอียดโครงการพัฒนา
แผนพัฒนาท้องถิ่น (พ.ศ.๒๕๖๖ - ๒๕๗๐)
สำหรับ โครงการที่เกี่วกับสภาพขององค์กรปกครองส่วนท้องถิ่น
องค์การบริหารส่วนตำบลแพงพวย

แบบ ผ.๐๒/๒

ก. ยุทธศาสตร์จังหวัดที่ ๒ เสริมสร้างความมั่นคงทางเศรษฐกิจการค้า การบริการการท่องเที่ยวด้วยนวัตกรรม และบริการที่มีมูลค่าสูง

ข. ยุทธศาสตร์การพัฒนาของ อปท. ในเขตจังหวัดที่ ๑ ด้านโครงสร้างพื้นฐาน สาธารณูปโภคและสาธารณูปการ

ยุทธศาสตร์ที่ ๑ ด้านการพัฒนาโครงสร้างพื้นฐาน ระบบสาธารณูปโภค และสาธารณูปการ

แผนงานอุตสาหกรรมและการโยธา

ที่	โครงการ	วัตถุประสงค์	เป้าหมาย (ผลผลิตของโครงการ)	งบประมาณ					ตัวชี้วัด (KPI)	ผลที่คาดว่าจะได้รับ	หน่วยงานที่รับผิดชอบ
				ปี ๒๕๖๖ (บาท)	ปี ๒๕๖๗ (บาท)	ปี ๒๕๖๘ (บาท)	ปี ๒๕๖๙ (บาท)	ปี ๒๕๗๐ (บาท)			
๑	โครงการก่อสร้างถนนลาดยางแอสฟัลท์ติก คอนกรีตหมู่ที่ ๕ เชื่อมหมู่ที่ ๙ และหมู่ที่ ๑๒ ตำบลแพงพวย อำเภอดำเนินสะดวก จังหวัดราชบุรี กว้าง ๖ เมตร ยาว ๓,๐๐๐ บาท	เพื่อการสัญจรสะดวก และขนส่งสินค้าเพื่อการเกษตรออกสู่ตลาดได้อย่างรวดเร็ว	ถนนลาดยางเพิ่มขึ้น ๑ สาย	๓,๓๐๐,๐๐๐	๓,๓๐๐,๐๐๐	๓,๓๐๐,๐๐๐	๓,๓๐๐,๐๐๐	๓,๓๐๐,๐๐๐	ร้อยละ ๘๕ ของ การขนส่งสินค้า ออกสู่ตลาดรวดเร็ว	ประชาชนใช้ถนนสัญจรไปมาได้อย่างปลอดภัย	
๒	โครงการปรับปรุงถนนคอนกรีต เหล็ก หมู่ที่ ๓ เชื่อมต่อหมู่ที่ ๑๒ ตำบลแพงพวย อำเภอดำเนินสะดวก จังหวัดราชบุรี กว้าง ๖ เมตร ยาว ๔๔๐ เมตร	เพื่อการสัญจรสะดวก และเพื่อการเกษตรออกสู่ตลาดได้อย่างรวดเร็ว	ถนนเพิ่มขึ้น ๑ สาย	๒,๐๐๐,๐๐๐	๒,๐๐๐,๐๐๐	๒,๐๐๐,๐๐๐	๒,๐๐๐,๐๐๐	๒,๐๐๐,๐๐๐	ร้อยละ ๘๕ ของ การขนส่งสินค้า ออกสู่ตลาดรวดเร็ว	ภาคการขนส่งที่สะดวก รวดเร็ว การคมนาคมที่ปลอดภัย	
๓	โครงการปรับปรุงท่อเมนประปาท่อเมนโคกหลวงเชื่อมระหว่างหมู่ที่ ๑ - หมู่ที่ ๔ ตำบลแพงพวย อำเภอดำเนินสะดวก จังหวัดราชบุรี	เพื่อการส่งน้ำเพื่อใช้ในการอุปโภค และบริโภค	ปรับปรุงระบบท่อประปา	๓,๐๐๐,๐๐๐	๓,๐๐๐,๐๐๐	๓,๐๐๐,๐๐๐	๓,๐๐๐,๐๐๐	๓,๐๐๐,๐๐๐	ร้อยละ ๘๕ ของ ปชช. มีน้ำใช้อย่างทั่วถึง	ประชาชนมีน้ำเพื่อการอุปโภค - บริโภค อย่างทั่วถึง	

ที่	โครงการ	วัตถุประสงค์	เป้าหมาย (ผลผลิตของโครงการ)	งบประมาณ					ตัวชี้วัด (KPI)	ผลที่คาดว่าจะ ได้รับ	หน่วยงานที่ รับผิดชอบ
				ปี ๒๕๖๖ (บาท)	ปี ๒๕๖๗ (บาท)	ปี ๒๕๖๘ (บาท)	ปี ๒๕๖๙ (บาท)	ปี ๒๕๗๐ (บาท)			
๔	โครงการก่อสร้างถนนคอนกรีตเสริมเหล็กหมู่ที่ ๓ สายรางนายร้อย ตำบลแพงพวย เชื่อมต่อดำบลท่าหนัด อำเภอดำเนินสะดวก จังหวัดราชบุรี (ต่อจากเดิม) กว้าง ๖ เมตร ยาว ๒๓๐ ม.	เพื่อการสัญจรสะดวก และขนส่งสินค้าเพื่อการเกษตรออกสู่ตลาดได้อย่างรวดเร็ว	ถนนคอนกรีตเพิ่มขึ้น ๑ สาย	๑,๕๐๐,๐๐๐	๑,๕๐๐,๐๐๐	๑,๕๐๐,๐๐๐	๑,๕๐๐,๐๐๐	๑,๕๐๐,๐๐๐	ร้อยละ ๘๕ ของ การขนส่งสินค้า ออกสู่ตลาดรวดเร็ว	ภาคการขนส่งที่สะดวก รวดเร็ว การคมนาคมที่ปลอดภัย	
๕	โครงการก่อสร้างสนามกีฬาฟุตบอล และสวนสาธารณะ หมู่ที่ ๓ บ้านหนองไถ่แก้ว ตำบลแพงพวย อำเภอดำเนินสะดวก จังหวัดราชบุรี	เพื่อใช้เป็นสถานที่ออกกำลังกายพักผ่อนหย่อนใจ และไว้ใช้ทำกิจกรรมต่างในชุมชนเพิ่มขึ้น	สนามกีฬาฟุตบอล และสวนสาธารณะ	๔,๕๐๐,๐๐๐	๔,๕๐๐,๐๐๐	๔,๕๐๐,๐๐๐	๔,๕๐๐,๐๐๐	๔,๕๐๐,๐๐๐	ร้อยละ ๘๕ ของประชาชนได้ใช้ประโยชน์	ประชาชนในพื้นที่มีสถานที่ไว้พักผ่อนและออกกำลังกาย ซึ่งทำให้สุขภาพชีวิตดีขึ้น	กองช่าง
๖	โครงการก่อสร้างถนนคอนกรีตเสริมเหล็ก พร้อมสะพานคอนกรีต สายหมู่บ้านไทย หมู่ที่ ๑ เชื่อมต่อดำบลสีหิมน กว้าง ๖ เมตร ยาว ๒๐๐ เมตร	เพื่อการสัญจรสะดวก และขนส่งสินค้าเพื่อการเกษตรออกสู่ตลาดได้อย่างรวดเร็ว	ถนนคอนกรีตเพิ่มขึ้น ๑ สาย	๒,๐๐๐,๐๐๐	๒,๐๐๐,๐๐๐	๒,๐๐๐,๐๐๐	๒,๐๐๐,๐๐๐	๒,๐๐๐,๐๐๐	ร้อยละ ๘๕ ของ การขนส่งสินค้า ออกสู่ตลาดรวดเร็ว	ภาคการขนส่งที่สะดวก รวดเร็ว การคมนาคมที่ปลอดภัย	กองช่าง
๗	โครงการก่อสร้างถนนลาดยางแอสฟัลต์ติกหมู่ที่ ๗ สายสะพานดำ เชื่อมต่อดำบลบ้านไร่ อำเภอดำเนินสะดวก จังหวัดราชบุรี กว้าง ๖ เมตร ยาว ๘๐๐ เมตร	เพื่อการสัญจรสะดวก และขนส่งสินค้าเพื่อการเกษตรออกสู่ตลาดได้อย่างรวดเร็ว	ถนนลาดยางแอสฟัลต์ติกเพิ่มขึ้น ๑ สาย	๒,๑๑๒,๐๐๐	๒,๑๑๒,๐๐๐	๒,๑๑๒,๐๐๐	๒,๑๑๒,๐๐๐	๒,๑๑๒,๐๐๐	ร้อยละ ๘๕ ของ การขนส่งสินค้า ออกสู่ตลาดรวดเร็ว	ภาคการขนส่งที่สะดวก รวดเร็ว การคมนาคมที่ปลอดภัย	กองช่าง
๘	โครงการก่อสร้างถนนลาดยางแอสฟัลต์ติกหมู่ที่ ๘ ตำบลแพงพวย เชื่อมต่อดำบลท่าหนัด อำเภอดำเนินสะดวก จังหวัดราชบุรี พร้อมกำแพงกันดิน กว้าง ๖ เมตร ยาว ๒๕๐ เมตร	เพื่อการสัญจรสะดวก และขนส่งสินค้าเพื่อการเกษตรออกสู่ตลาดได้อย่างรวดเร็ว	ถนนลาดยางแอสฟัลต์ติกเพิ่มขึ้น ๑ สาย	๒,๔๙๔,๘๐๐	๒,๔๙๔,๘๐๐	๒,๔๙๔,๘๐๐	๒,๔๙๔,๘๐๐	๒,๔๙๔,๘๐๐	ร้อยละ ๘๕ ของ การขนส่งสินค้า ออกสู่ตลาดรวดเร็ว	ภาคการขนส่งที่สะดวก รวดเร็ว การคมนาคมที่ปลอดภัย	กองช่าง

ที่	โครงการ	วัตถุประสงค์	เป้าหมาย (ผลผลิตของโครงการ)	งบประมาณ					ตัวชี้วัด (KPI)	ผลที่คาดว่าจะ ได้รับ	หน่วยงานที่ รับผิดชอบ
				ปี ๒๕๖๖ (บาท)	ปี ๒๕๖๗ (บาท)	ปี ๒๕๖๘ (บาท)	ปี ๒๕๖๙ (บาท)	ปี ๒๕๗๐ (บาท)			
๙	โครงการก่อสร้างถนนลาดยาง หมู่ที่ ๑๑ สายเพชรโสภณ ตำบล แพงพวย เชื่อมต่อดำบลบางป่า อำเภอเมือง จังหวัดราชบุรี กว้าง ๖ เมตร ยาว ๘๕๐ เมตร	เพื่อการสัญจรสะดวก และขนส่ง สินค้าเพื่อการเกษตรออกสู่ ตลาดได้อย่างรวดเร็ว	ถนนลาดยางแอสฟัลต์ติก เพิ่มขึ้น ๑ สาย	๒,๒๔๔,๐๐๐	๒,๒๔๔,๐๐๐	๒,๒๔๔,๐๐๐	๒,๒๔๔,๐๐๐	๒,๒๔๔,๐๐๐	ร้อยละ ๘๕ ของ การขนส่ง สินค้า ออกสู่ ตลาดรวดเร็ว	ภาคการขนส่งที่สะดวก รวดเร็ว การคมนาคมที่ ปลอดภัย	กองช่าง
๑๐	โครงการก่อสร้างถนนคอนกรีต เสริมเหล็กหมู่ที่ ๑๐ สายโคก ตะมั่ง เชื่อมต่อดำบลบ้านไร่ อำเภอดำเนินสะดวก จังหวัด ราชบุรี กว้าง ๖ ม. ยาว ๒,๓๐๓ ม.	เพื่อการสัญจรสะดวก และขนส่ง สินค้าเพื่อการเกษตรออกสู่ ตลาดได้อย่างรวดเร็ว	ถนนคอนกรีตเสริมเหล็ก เพิ่มขึ้น ๑ สาย	๘,๐๐๐,๐๐๐	๘,๐๐๐,๐๐๐	๘,๐๐๐,๐๐๐	๘,๐๐๐,๐๐๐	๘,๐๐๐,๐๐๐	ร้อยละ ๘๕ ของ การขนส่ง สินค้า ออกสู่ ตลาดรวดเร็ว	ภาคการขนส่งที่สะดวก รวดเร็ว การคมนาคมที่ ปลอดภัย	กองช่าง
๑๑	โครงการก่อสร้างถนนคอนกรีต เสริมเหล็ก บ้านคลองลัดชู ซอย อันตน ๖ หมู่ที่ ๑๐ พร้อมกำแพง กันดิน ตำบลแพงพวย อำเภอ ดำเนินสะดวก จังหวัดราชบุรี	เพื่อการสัญจรสะดวก และขนส่ง สินค้าเพื่อการเกษตรออกสู่ ตลาดได้อย่างรวดเร็ว	ถนนคอนกรีตเสริมเหล็ก เพิ่มขึ้น ๑ สาย	๓,๒๕๐,๐๐๐	๓,๒๕๐,๐๐๐	๓,๒๕๐,๐๐๐	๓,๒๕๐,๐๐๐	๓,๒๕๐,๐๐๐	ร้อยละ ๘๕ ของ การขนส่ง สินค้า ออกสู่ ตลาดรวดเร็ว	ภาคการขนส่งที่สะดวก รวดเร็ว การคมนาคมที่ ปลอดภัย	กองช่าง
๑๒	โครงการก่อสร้างถนนแอสฟัลต์ ติกคอนกรีตหมู่ที่ ๓ สายท่าฝัก ตำบลแพงพวย เชื่อมต่อดำบล ดอนกรวย อำเภอดำเนินสะดวก จังหวัดราชบุรี กว้าง ๖ เมตร ยาว ๘๗๐ เมตร	เพื่อการสัญจรสะดวก และขนส่ง สินค้าเพื่อการเกษตรออกสู่ ตลาดได้อย่างรวดเร็ว	ถนนลาดยางแอสฟัลต์ติก เพิ่มขึ้น ๑ สาย	๒,๖๐๐,๐๐๐	๒,๖๐๐,๐๐๐	๒,๖๐๐,๐๐๐	๒,๖๐๐,๐๐๐	๒,๖๐๐,๐๐๐	ร้อยละ ๘๕ ของ การขนส่ง สินค้า ออกสู่ ตลาดรวดเร็ว	ภาคการขนส่งที่สะดวก รวดเร็ว การคมนาคมที่ ปลอดภัย	กองช่าง
๑๓	โครงการก่อสร้างสะพานคอนกรีต เสริมเหล็ก พร้อมถนนลาดยาง แอสฟัลต์ติกคอนกรีตและกำแพงกัน ดิน หมู่ ๑๒ ตำบลแพงพวยเชื่อมต่อ ตำบลบ้านไร่กว้าง ๗ เมตร ยาว ๑๒ เมตร ถนนลาดยาง ๘๘๓ ตรม.	เพื่อให้การสัญจรไปมาสะดวก	ก่อสร้างสะพานคอนกรีต เหล็ก พร้อมถนนลาดยางแอส ฟัลต์ติกคอนกรีต และกำแพงกันดิน หมู่ ๑๒ ตำบลแพงพวยเชื่อมต่อ ตำบลบ้านไร่	๔,๕๐๐,๐๐๐	๔,๕๐๐,๐๐๐	๔,๕๐๐,๐๐๐			ร้อยละ ๘๐ ของประชาชน มีการเดินทาง สะดวกรวดเร็ว	มีถนนที่ได้ มาตรฐาน	อบจ.

ที่	โครงการ	วัตถุประสงค์	เป้าหมาย (ผลผลิตของโครงการ)	งบประมาณ					ตัวชี้วัด (KPI)	ผลที่คาดว่าจะได้รับ	หน่วยงานที่รับผิดชอบ
				ปี ๒๕๖๖ (บาท)	ปี ๒๕๖๗ (บาท)	ปี ๒๕๖๘ (บาท)	ปี ๒๕๖๙ (บาท)	ปี ๒๕๗๐ (บาท)			
๑๔	โครงการก่อสร้างสะพานคอนกรีตเสริมเหล็กพร้อมถนน คสล. หมู่ ๖ เชื่อมต่อหมู่ ๑๐ ตำบลแพงพวย เชื่อมต่อดำบลบ้านไร่ กว้าง ๗ เมตร ยาว ๑๘ เมตร ถนนคสล. ๕๕๒ ตรม.	เพื่อให้การสัญจรไปมาสะดวก	ก่อสร้างสะพานคอนกรีตเสริมเหล็กพร้อมถนน คสล. หมู่ ๖ เชื่อมต่อหมู่ ๑๐ ตำบลแพงพวยเชื่อมต่อดำบลบ้านไร่	๒,๗๐๐,๐๐๐	๒,๗๐๐,๐๐๐	๒,๗๐๐,๐๐๐			ร้อยละ ๘๐ ของประชาชน มีการเดินทาง สะดวกรวดเร็ว	มีถนนที่ได้มาตรฐาน	อบจ.
๑๕	โครงการก่อสร้างสะพาน คสล. บริเวณหลังวัดโคกหลวง หมู่ ๑	เพื่อให้การสัญจรไปมาสะดวก	ก่อสร้างสะพาน คสล. หมู่ ๑ กว้าง ๗ เมตร ยาว ๙ เมตร	๘๑๐,๐๐๐	๘๑๐,๐๐๐	๘๑๐,๐๐๐	๘๑๐,๐๐๐	๘๑๐,๐๐๐	ร้อยละ ๘๐ ของประชาชน มีการเดินทาง สะดวกรวดเร็ว	มีถนนที่ได้มาตรฐาน	อบจ.
๑๖	โครงการก่อสร้างถนนลาดยางแอสฟัลท์ติก คอนกรีตหมู่ที่ ๕ เชื่อมหมู่ที่ ๙ และหมู่ที่ ๑๒ ตำบลแพงพวย อำเภอดำเนินสะดวก จังหวัดราชบุรี กว้าง ๖ เมตร ยาว ๓๐๐ เมตร	เพื่อการสัญจรสะดวก และขนส่งสินค้าเพื่อการเกษตร ออกสู่ตลาดได้อย่างรวดเร็ว	ถนนลาดยางเพิ่มขึ้น ๑ สาย	๓,๓๐๐,๐๐๐	๓,๓๐๐,๐๐๐	๓,๓๐๐,๐๐๐	๓,๓๐๐,๐๐๐	๓,๓๐๐,๐๐๐	ร้อยละ ๘๕ ของการขนส่งสินค้าออกสู่ตลาดรวดเร็ว	ประชาชนใช้ถนนสัญจรไปมาได้ อย่างปลอดภัย	อบจ.
๑๗	โครงการปรับปรุงถนนคอนกรีตเสริมเหล็ก หมู่ที่ ๓ เชื่อมต่อหมู่ที่ ๑๒ ตำบลแพงพวย อำเภอดำเนินสะดวก จังหวัดราชบุรี กว้าง ๖ เมตร ยาว ๔๔๐ เมตร	เพื่อการสัญจรสะดวก และขนส่งสินค้าเพื่อการเกษตร ออกสู่ตลาดได้อย่างรวดเร็ว	ถนนเพิ่มขึ้น ๑ สาย	๒,๐๐๐,๐๐๐	๒,๐๐๐,๐๐๐	๒,๐๐๐,๐๐๐	๒,๐๐๐,๐๐๐	๒,๐๐๐,๐๐๐	ร้อยละ ๘๕ ของการขนส่งสินค้าออกสู่ตลาดรวดเร็ว	ภาคการขนส่งที่สะดวก รวดเร็ว การคมนาคมปลอดภัย	อบจ.
๑๘	โครงการปรับปรุงท่อเมนประปา ท่อเมนโคกหลวงเชื่อมหมู่ที่ ๑ - หมู่ ๔ ตำบลแพงพวย	เพื่อการส่งน้ำเพื่อใช้ในการ	ปรับปรุงระบบท่อประปา	๓,๐๐๐,๐๐๐	๓,๐๐๐,๐๐๐	๓,๐๐๐,๐๐๐	๓,๐๐๐,๐๐๐	๓,๐๐๐,๐๐๐	ร้อยละ ๘๕ ของ ปช. มีน้ำใช้อย่างทั่วถึง	ประชาชนมีน้ำเพื่อการอุปโภคบริโภค อย่างทั่วถึง	อบจ.
๑๙	โครงการก่อสร้างถนนคอนกรีตเสริมเหล็กหมู่ที่ ๓ สายรางนายร้อย ตำบลแพงพวย เชื่อมต่อดำบลท่าคันโท (ต่อจากเดิม) กว้าง ๖ เมตร ยาว ๒๓๐ เมตร	เพื่อการสัญจรสะดวกและขนส่งสินค้าเพื่อการเกษตรออกสู่ตลาดได้อย่างรวดเร็ว	ถนนคอนกรีตเพิ่มขึ้น ๑ สาย	๑,๕๐๐,๐๐๐	๑,๕๐๐,๐๐๐	๑,๕๐๐,๐๐๐	๑,๕๐๐,๐๐๐	๑,๕๐๐,๐๐๐	ร้อยละ ๘๕ ของการขนส่งสินค้าออกสู่ตลาดรวดเร็ว	ภาคการขนส่งที่สะดวก รวดเร็ว การคมนาคมปลอดภัย	อบจ.

ที่	โครงการ	วัตถุประสงค์	เป้าหมาย (ผลผลิตของโครงการ)	งบประมาณ					ตัวชี้วัด (KPI)	ผลที่คาดว่าจะได้รับ	หน่วยงานที่รับผิดชอบ
				ปี ๒๕๖๖ (บาท)	ปี ๒๕๖๗ (บาท)	ปี ๒๕๖๘ (บาท)	ปี ๒๕๖๙ (บาท)	ปี ๒๕๗๐ (บาท)			
๒๐	โครงการก่อสร้างสนามกีฬาฟุตบอลและสวนสาธารณะ หมู่ที่ ๓ บ้านหนองแก้ว ตำบลแพงพวย	เพื่อใช้สถานที่ออกกำลังกายพักผ่อน หย่อนใจ และไว้ใช้ทำกิจกรรมต่างๆในชุมชนเพิ่มขึ้น	สนามกีฬาฟุตบอล และสวนสาธารณะ	๔,๕๐๐,๐๐๐	๔,๕๐๐,๐๐๐	๔,๕๐๐,๐๐๐	๔,๕๐๐,๐๐๐	๔,๕๐๐,๐๐๐	ร้อยละ ๘๕ ของประชาชน ได้ใช้ประโยชน์	ประชาชนในพื้นที่ที่มีสถานที่ไว้พักผ่อนและออกกำลังกาย	อบจ.
๒๑	โครงการก่อสร้างถนนคอนกรีตเสริมเหล็กพร้อมสะพานคอนกรีต สายหมู่บ้านไทย หมู่ ๑ เชื่อมต่อดำบลสี่หมื่นกว้าง ๖ เมตร ยาว ๒๐๐ เมตร	เพื่อการสัญจรสะดวกและขนส่งสินค้าเพื่อการเกษตรออกสู่ตลาดได้อย่างรวดเร็ว	ถนนลาดยางเพิ่มขึ้น ๑ สาย	๒,๐๐๐,๐๐๐	๒,๐๐๐,๐๐๐	๒,๐๐๐,๐๐๐	๒,๐๐๐,๐๐๐	๒,๐๐๐,๐๐๐	ร้อยละ ๘๕ ของการขนส่งสินค้าออกสู่ตลาดรวดเร็ว	ภาคการขนส่งที่สะดวก รวดเร็ว การคมนาคมปลอดภัย	อบจ.
๒๒	โครงการก่อสร้างถนนลาดยางแอสฟัลต์ติกหมู่ ๗ สายสะพานดำ เชื่อมต่อดำบลบ้านไร่ กว้าง ๖ เมตร ยาว ๘๐๐ เมตร	เพื่อการสัญจรสะดวกและขนส่งสินค้าเพื่อการเกษตรออกสู่ตลาดได้อย่างรวดเร็ว	ถนนลาดยางแอสฟัลต์ติกเพิ่มขึ้น ๑ สาย	๒,๑๑๒,๐๐๐	๒,๑๑๒,๐๐๐	๒,๑๑๒,๐๐๐	๒,๑๑๒,๐๐๐	๒,๑๑๒,๐๐๐	ร้อยละ ๘๕ ของการขนส่งสินค้าออกสู่ตลาดรวดเร็ว	ภาคการขนส่งที่สะดวก รวดเร็ว การคมนาคมปลอดภัย	อบจ.
๒๓	โครงการก่อสร้างถนนลาดยางแอสฟัลต์ติกหมู่ ๘ ตำบลแพงพวย เชื่อมต่อดำบลท่านัด พร้อมกำแพงกันดิน กว้าง ๖ เมตร ยาว ๒๕๐ เมตร	เพื่อการสัญจรสะดวกและขนส่งสินค้าเพื่อการเกษตรออกสู่ตลาดได้อย่างรวดเร็ว	ถนนลาดยางแอสฟัลต์ติกเพิ่มขึ้น ๑ สาย	๒,๔๙๔,๘๐๐	๒,๔๙๔,๘๐๐	๒,๔๙๔,๘๐๐	๒,๔๙๔,๘๐๐	๒,๔๙๔,๘๐๐	ร้อยละ ๘๕ ของการขนส่งสินค้าออกสู่ตลาดรวดเร็ว	ภาคการขนส่งที่สะดวก รวดเร็ว การคมนาคมปลอดภัย	อบจ.
๒๔	โครงการก่อสร้างถนนลาดยางหมู่ ๑๔ สายเพชรโสภะ ตำบลแพงพวย เชื่อมต่อดำบลบางป่า อำเภอเมือง กว้าง ๖ เมตร ยาว ๘๕๐ เมตร	เพื่อการสัญจรสะดวกและขนส่งสินค้าเพื่อการเกษตรออกสู่ตลาดได้อย่างรวดเร็ว	ถนนลาดยางแอสฟัลต์ติกเพิ่มขึ้น ๑ สาย	๒,๒๔๔,๐๐๐	๒,๒๔๔,๐๐๐	๒,๒๔๔,๐๐๐	๒,๒๔๔,๐๐๐	๒,๒๔๔,๐๐๐	ร้อยละ ๘๕ ของการขนส่งสินค้าออกสู่ตลาดรวดเร็ว	ภาคการขนส่งที่สะดวก รวดเร็ว การคมนาคมปลอดภัย	อบจ.
๒๕	โครงการก่อสร้างถนนคอนกรีตเสริมเหล็ก หมู่ ๑๐ สายโคกตะมั่ง เชื่อมต่อดำบลบ้านไร่ กว้าง ๖ เมตร ยาว ๒,๓๐๓ เมตร	เพื่อการสัญจรสะดวกและขนส่งสินค้าเพื่อการเกษตรออกสู่ตลาดได้อย่างรวดเร็ว	ถนนคอนกรีตเสริมเหล็กเพิ่มขึ้น ๑ สาย	๘,๐๐๐,๐๐๐	๘,๐๐๐,๐๐๐	๘,๐๐๐,๐๐๐	๘,๐๐๐,๐๐๐	๘,๐๐๐,๐๐๐	ร้อยละ ๘๕ ของการขนส่งสินค้าออกสู่ตลาดรวดเร็ว	ภาคการขนส่งที่สะดวก รวดเร็ว การคมนาคมปลอดภัย	อบจ.

ที่	โครงการ	วัตถุประสงค์	เป้าหมาย (ผลผลิตของโครงการ)	งบประมาณ					ตัวชี้วัด (KPI)	ผลที่คาดว่าจะได้รับ	หน่วยงานที่รับผิดชอบ
				ปี ๒๕๖๖ (บาท)	ปี ๒๕๖๗ (บาท)	ปี ๒๕๖๘ (บาท)	ปี ๒๕๖๙ (บาท)	ปี ๒๕๗๐ (บาท)			
๒๖	โครงการก่อสร้างถนนคอนกรีตเสริมเหล็ก บ้านคลองลัดชู ซอยอันตน ๖ หมู่ ๑๐ พร้อมกำแพงกันดิน กำแพงพวย	เพื่อการสัญจรสะดวกและขนส่งสินค้าเพื่อการเกษตรออกสู่ตลาดได้อย่างรวดเร็ว	ถนนคอนกรีตเสริมเหล็กเพิ่มขึ้น ๑ สาย	๓,๒๕๐,๐๐๐	๓,๒๕๐,๐๐๐	๓,๒๕๐,๐๐๐	๓,๒๕๐,๐๐๐	๓,๒๕๐,๐๐๐	ร้อยละ ๘๕ ของการขนส่งสินค้าออกสู่ตลาดรวดเร็ว	ภาคการขนส่งที่สะดวก รวดเร็ว การคมนาคมปลอดภัย	อบจ.
๒๗	โครงการก่อสร้างถนนแอสฟัลท์ติกคอนกรีต หมู่ ๓ สายท่าฝัก ตำบลแพงพวย เชื่อมต่อกับถนนกรวยกว้าง ๖ เมตร ยาว ๘๗๐ เมตร	เพื่อการสัญจรสะดวกและขนส่งสินค้าเพื่อการเกษตรออกสู่ตลาดได้อย่างรวดเร็ว	ถนนลาดยางแอสฟัลท์ติกเพิ่มขึ้น ๑ สาย	๒,๖๐๐,๐๐๐	๒,๖๐๐,๐๐๐	๒,๖๐๐,๐๐๐	๒,๖๐๐,๐๐๐	๒,๖๐๐,๐๐๐	ร้อยละ ๘๕ ของการขนส่งสินค้าออกสู่ตลาดรวดเร็ว	ภาคการขนส่งที่สะดวก รวดเร็ว การคมนาคมปลอดภัย	อบจ.
รวม				๘๒,๐๑๑,๖๐๐	๘๒,๐๑๑,๖๐๐	๘๒,๐๑๑,๖๐๐	๗๔,๘๑๑,๖๐๐	๗๔,๘๑๑,๖๐๐			

บัญชีครุภัณฑ์
แผนพัฒนาท้องถิ่น (พ.ศ.๒๕๖๖ - ๒๕๗๐)
องค์การบริหารส่วนตำบลแพงพวย

H.๐๓

ที่	แผนงาน	หมวด	ประเภท	เป้าหมาย (ผลผลิตของครุภัณฑ์)	งบประมาณ					หน่วยงานที่ รับผิดชอบ
					ปี ๒๕๖๖ (บาท)	ปี ๒๕๖๗ (บาท)	ปี ๒๕๖๘ (บาท)	ปี ๒๕๖๙ (บาท)	ปี ๒๕๗๐ (บาท)	
๑	แผนงานอุตสาหกรรม และการโยธา	ค่าครุภัณฑ์ที่ดิน และสิ่งก่อสร้าง	ค่าที่ดินและสิ่งก่อสร้าง	ก่อสร้างถนนคอนกรีตเสริมเหล็กภายในพื้นที่ตำบล แพงพวย			๑๐,๐๐๐,๐๐๐	๑๐,๐๐๐,๐๐๐	๑๐,๐๐๐,๐๐๐	กองช่าง
๒	แผนงานอุตสาหกรรม และการโยธา	ค่าครุภัณฑ์ที่ดิน และสิ่งก่อสร้าง	ค่าที่ดินและสิ่งก่อสร้าง	ก่อสร้างถนนลาดยางแอสฟัลท์ติกคอนกรีตภายในพื้นที่ ตำบลแพงพวย			๑๐,๐๐๐,๐๐๐	๑๐,๐๐๐,๐๐๐	๑๐,๐๐๐,๐๐๐	กองช่าง
๓	แผนงานอุตสาหกรรม และการโยธา	ค่าครุภัณฑ์ที่ดิน และสิ่งก่อสร้าง	ค่าบำรุงรักษาและปรับ ปรุงที่ดินและสิ่งก่อสร้าง	การลงหินคลุกเพื่อซ่อมแซมถนนภายในพื้นที่ตำบล แพงพวย			๑,๘๐๐,๐๐๐	๑,๘๐๐,๐๐๐	๑,๘๐๐,๐๐๐	กองช่าง
๔	แผนงานอุตสาหกรรม และการโยธา	ค่าครุภัณฑ์ที่ดิน และสิ่งก่อสร้าง	ค่าบำรุงรักษาและปรับ ปรุงที่ดินและสิ่งก่อสร้าง	การลงลูกรังเพื่อซ่อมแซมถนนภายในพื้นที่ตำบล แพงพวย			๒๐๐,๐๐๐	๒๐๐,๐๐๐	๒๐๐,๐๐๐	กองช่าง
๕	แผนงานอุตสาหกรรม และการโยธา	ค่าครุภัณฑ์ที่ดิน และสิ่งก่อสร้าง	ค่าก่อสร้างสิ่งสาธารณูป โภค	ก่อสร้างศาลาที่พัก หรือศาลาเนกประสงค์ภายใน พื้นที่ตำบลแพงพวย			๓,๕๐๐,๐๐๐	๓,๕๐๐,๐๐๐	๓,๕๐๐,๐๐๐	กองช่าง
๖	แผนงานอุตสาหกรรม และการโยธา	ค่าครุภัณฑ์ที่ดิน และสิ่งก่อสร้าง	ค่าก่อสร้างสิ่งสาธารณูป โภค	โครงการจัดซื้อเรือเก็บวัชพืชท้องแบน ในพื้นที่ตำบลแพงพวย	๒๙๗,๐๐๐	๒๙๗,๐๐๐	๒๙๗,๐๐๐	๒๙๗,๐๐๐	๒๙๗,๐๐๐	กองช่าง
๗	แผนงานอุตสาหกรรม และการโยธา	ค่าครุภัณฑ์ที่ดิน และสิ่งก่อสร้าง	ค่าก่อสร้างสิ่งสาธารณูป โภค	โครงการจัดซื้อเครื่องเติมอากาศกังหันตึ้นน้ำ พลังงานแสงอาทิตย์ (SolarCell)	๕๐๐,๐๐๐	๕๐๐,๐๐๐	๕๐๐,๐๐๐	๕๐๐,๐๐๐	๕๐๐,๐๐๐	กองช่าง
๘	แผนงานอุตสาหกรรม และการโยธา	ค่าครุภัณฑ์ที่ดิน และสิ่งก่อสร้าง	ค่าก่อสร้างสิ่งสาธารณูป โภค	โครงการจัดซื้อโคมไฟ LED พร้อมอุปกรณ์ติดตั้ง ภายในตำบลแพงพวย	๔๙๕,๘๐๐	๔๙๕,๘๐๐	๔๙๕,๘๐๐	๔๙๕,๘๐๐	๔๙๕,๘๐๐	กองช่าง

ที่	แผนงาน	หมวด	ประเภท	เป้าหมาย (ผลผลิตของครุภัณฑ์)	งบประมาณ					หน่วยงานที่ รับผิดชอบ
					ปี ๒๕๖๖ (บาท)	ปี ๒๕๖๗ (บาท)	ปี ๒๕๖๘ (บาท)	ปี ๒๕๖๙ (บาท)	ปี ๒๕๗๐ (บาท)	
๙	แผนงานอุตสาหกรรม และการโยธา	ค่าครุภัณฑ์ที่ดิน และสิ่งก่อสร้าง	ค่าก่อสร้างสิ่งสาธารณูป โภค	โครงการจัดซื้อโคอุปกรณ์สนับสนุนการปฏิบัติงาน ป้องกันและบรรเทาสาธารณภัย ตำบลแพงพวย	๑๑๘,๘๐๐	๑๑๘,๘๐๐	๑๑๘,๘๐๐	๑๑๘,๘๐๐	๑๑๘,๘๐๐	กองช่าง
๑๐	แผนงานอุตสาหกรรม และการโยธา	ค่าครุภัณฑ์ที่ดิน และสิ่งก่อสร้าง	ค่าก่อสร้างสิ่งสาธารณูป โภค	โครงการจัดซื้อพร้อมติดตั้งเครื่องเล่นสนามสำหรับ ศูนย์พัฒนาเด็กเล็ก ในพื้นที่ตำบลแพงพวย	๑๗๖,๐๐๐	๑๗๖,๐๐๐	๑๗๖,๐๐๐	๑๗๖,๐๐๐	๑๗๖,๐๐๐	กองช่าง

ส่วนที่ ๔

การติดตามและประเมินผล

๑. การติดตามและประเมินผลยุทธศาสตร์

แนวทางการพิจารณาการติดตามและประเมินผลแผนพัฒนาท้องถิ่นตามระเบียบกระทรวงมหาดไทยว่าด้วย การจัดทำแผนพัฒนาขององค์กรปกครองส่วนท้องถิ่น พ.ศ. ๒๕๔๘ แก้ไขเพิ่มเติมถึง (ฉบับที่ ๓) พ.ศ. ๒๕๖๑ เป็นแบบที่กำหนดให้คณะกรรมการติดตามและประเมินผลแผนพัฒนาท้องถิ่น ดำเนินการให้คะแนนตามเกณฑ์ที่กำหนดไว้ ซึ่งเป็นส่วนหนึ่งของการติดตามและประเมินผลแผนพัฒนา โดยดำเนินการให้แล้วเสร็จภายในหกสิบวัน นับแต่วันที่ประกาศใช้งบประมาณรายจ่าย มีรายละเอียด ดังนี้

๑. แนวทางการพิจารณาการติดตามและประเมินผลยุทธศาสตร์เพื่อความสอดคล้องแผนพัฒนาท้องถิ่น ประกอบด้วย

- ๑.๑ ข้อมูลสภาพทั่วไปและข้อมูลพื้นฐานขององค์กรปกครองส่วนท้องถิ่น ๒๐ คะแนน
- ๑.๒ การวิเคราะห์สถานการณ์และศักยภาพ ๒๐ คะแนน
- ๑.๓ ยุทธศาสตร์ ๒๐ คะแนน ประกอบด้วย

- (๑) ยุทธศาสตร์ขององค์กรปกครองส่วนท้องถิ่น ๑๐ คะแนน
- (๒) ยุทธศาสตร์ขององค์กรปกครองส่วนท้องถิ่นในเขตจังหวัด ๑๐ คะแนน
- (๓) ยุทธศาสตร์จังหวัด ๑๐ คะแนน
- (๔) วิสัยทัศน์ ๕ คะแนน
- (๕) กลยุทธ์ ๕ คะแนน
- (๖) เป้าประสงค์ของแต่ละประเด็นกลยุทธ์ ๕ คะแนน
- (๗) จุดยืนทางยุทธศาสตร์ ๕ คะแนน
- (๘) แผนงาน ๕ คะแนน
- (๙) ความเชื่อมโยงของยุทธศาสตร์ในภาพรวม ๕ คะแนน

คะแนนรวม ๑๐๐ คะแนน เกณฑ์ที่ควรได้เพื่อให้เกิดความสอดคล้องและขับเคลื่อนการพัฒนาท้องถิ่นขององค์กรปกครองส่วนท้องถิ่น ไม่น้อยกว่าร้อยละ ๘๐ (๘๐ คะแนน)

๒. แนวทางการพิจารณาการติดตามและประเมินผลโครงการเพื่อความสอดคล้องแผนพัฒนาท้องถิ่น ประกอบด้วย

- ๒.๑ การสรุปสถานการณ์การพัฒนา ๑๐ คะแนน
- ๒.๒ การประเมินผลการจัดทำแผนพัฒนาท้องถิ่นสี่ปีไปปฏิบัติในเชิงปริมาณ ๑๐ คะแนน
- ๒.๓ การประเมินผลการจัดทำแผนพัฒนาท้องถิ่นสี่ปีไปปฏิบัติในเชิงคุณภาพ ๑๐ คะแนน
- ๒.๔ ยุทธศาสตร์และแผนงาน ๑๐ คะแนน
- ๒.๕ โครงการพัฒนา ๒๐ คะแนน ประกอบด้วย
 - (๑) ความชัดเจนของชื่อโครงการ ๕ คะแนน
 - (๒) กำหนดวัตถุประสงค์สอดคล้องกับโครงการ ๕ คะแนน
 - (๓) เป้าหมาย (ผลผลิตของโครงการ) มีความชัดเจนนำไปสู่การตั้งงบประมาณได้ถูกต้อง ๕ คะแนน

- (๔) โครงการมีความสอดคล้องกับแผนยุทธศาสตร์ชาติ ๒๐ ปี ๕ คะแนน
- (๕) เป้าหมาย (ผลผลิตของโครงการ) มีความสอดคล้องกับแผนพัฒนาเศรษฐกิจและสังคมแห่งชาติ ฉบับที่ ๑๒ ๕ คะแนน
- (๖) โครงการมีความสอดคล้องกับ Thailand ๔.๐ ๕ คะแนน
- (๗) โครงการสอดคล้องกับยุทธศาสตร์จังหวัด ๕ คะแนน
- (๘) โครงการแก้ไขปัญหาความยากจนหรือการเสริมสร้างให้ประเทศชาติมั่นคง มั่งคั่ง ยั่งยืน ภายใต้หลักประชารัฐ ๕ คะแนน
- (๙) งบประมาณ มีความสอดคล้องกับเป้าหมาย (ผลผลิตของโครงการ) ๕ คะแนน
- (๑๐) มีการประมาณการราคาถูกต้องตามหลักวิธีการงบประมาณ ๕ คะแนน
- (๑๑) มีการกำหนดตัวชี้วัด (KPI) และสอดคล้องกับวัตถุประสงค์และผลที่คาดว่าจะได้รับ ๕ คะแนน
- (๑๒) ผลที่คาดว่าจะได้รับ สอดคล้องกับวัตถุประสงค์ ๕ คะแนน
- คะแนนรวม ๑๐๐ คะแนน เกณฑ์ที่ควรได้เพื่อให้เกิดความสอดคล้องและขับเคลื่อนการพัฒนาท้องถิ่นขององค์กรปกครองส่วนท้องถิ่น ไม่ควรมีน้อยกว่าร้อยละ ๘๐ (๘๐ คะแนน)

๓. แนวทางการพิจารณาการติดตามและประเมินผลยุทธศาสตร์เพื่อความสอดคล้องแผนพัฒนาท้องถิ่นขององค์กรปกครองส่วนท้องถิ่น

ประเด็นการพิจารณา	คะแนน
๑. ข้อมูลสภาพทั่วไปและข้อมูลพื้นฐานขององค์กรปกครองส่วนท้องถิ่น	๒๐
๒. การวิเคราะห์สถานการณ์และศักยภาพ	๑๕
๓. ยุทธศาสตร์ ประกอบด้วย	๖๕
๓.๑ ยุทธศาสตร์ขององค์กรปกครองส่วนท้องถิ่น	(๑๐)
๓.๒ ยุทธศาสตร์ขององค์กรปกครองส่วนท้องถิ่นในเขตจังหวัด	(๑๐)
๓.๓ ยุทธศาสตร์จังหวัด	(๑๐)
๓.๔ วิสัยทัศน์	(๕)
๓.๕ กลยุทธ์	(๕)
๓.๖ เป้าประสงค์ของแต่ละประเด็นกลยุทธ์	(๕)
๓.๗ จุดยืนทางยุทธศาสตร์	(๕)
๓.๘ แผนงาน	(๕)
๓.๙ ความเชื่อมโยงของยุทธศาสตร์ในภาพรวม	(๕)
รวมคะแนน	๑๐๐

๔.แนวทางเบื้องต้นในการให้คะแนนทางการพิจารณาการติดตามและประเมินผลยุทธศาสตร์เพื่อความสอดคล้องแผนพัฒนาท้องถิ่นขององค์กรปกครองส่วนท้องถิ่น

ประเด็นการพิจารณา	รายละเอียดหลักเกณฑ์	คะแนนเต็ม	คะแนนที่ได้
๑. ข้อมูลสภาพทั่วไปและข้อมูลพื้นฐานขององค์กรปกครองส่วนท้องถิ่น	ควรประกอบด้วยข้อมูลดังนี้ (๑) ข้อมูลเกี่ยวกับด้านกายภาพ เช่น ที่ตั้งของหมู่บ้าน/ชุมชน/ตำบล ลักษณะภูมิประเทศ ลักษณะภูมิอากาศ ลักษณะของดิน ลักษณะของแหล่งน้ำ ลักษณะของไม้/ป่าไม้ ฯลฯ ด้านการเมือง/การปกครอง เช่น เขตการปกครอง ฯลฯ	๒๐ (๓)	
	(๒) ข้อมูลเกี่ยวกับด้านการเมือง/การปกครอง เช่น เขตการปกครองการเลือกตั้ง ฯลฯ ประชากร เช่น ข้อมูลเกี่ยวกับจำนวนประชากร และช่วงอายุและจำนวนประชากร ฯลฯ	(๒)	
	(๓) ข้อมูลเกี่ยวกับสภาพทางสังคม เช่น การศึกษา สาธารณสุข อาชญากรรม ยาเสพติด การสังคมสงเคราะห์ ฯลฯ	(๒)	
	(๔) ข้อมูลเกี่ยวกับระบบบริการพื้นฐาน เช่น การคมนาคมขนส่ง การไฟฟ้า การประปา โทรศัพท์ ฯลฯ	(๒)	
	(๕) ข้อมูลเกี่ยวกับระบบเศรษฐกิจ เช่น การเกษตร การประมง การปศุสัตว์ การบริการ การท่องเที่ยว อุตสาหกรรม การพาณิชย์/กลุ่มอาชีพ แรงงาน ฯลฯ	(๒)	
	(๖) ข้อมูลเกี่ยวกับศาสนา ประเพณี วัฒนธรรม เช่น การนับถือศาสนา ประเพณีละงานประจำปี ภูมิปัญญาท้องถิ่น ภาษาถิ่น สินค้าพื้นเมือง และของที่ระลึก ฯลฯ และอื่นๆ	(๒)	
	(๗) ข้อมูลเกี่ยวกับทรัพยากรธรรมชาติ เช่น น้ำ ป่าไม้ ภูเขา คุณภาพของทรัพยากรธรรมชาติ ฯลฯ	(๒)	
	(๘) การสำรวจและจัดเก็บข้อมูลเพื่อการจัดทำแผนพัฒนาท้องถิ่นหรือการใช้ข้อมูล จปฐ.	(๒)	
	(๙) การประชุมประชาคมท้องถิ่น รูปแบบ วิธีการ และการดำเนินการประชุมประชาคมท้องถิ่น โดยใช้กระบวนการร่วมคิด ร่วมทำ ร่วมตัดสินใจ ร่วมตรวจสอบ ร่วมรับประโยชน์ ร่วมแก้ปัญหา ปรึกษาหารือ แลกเปลี่ยนเรียนรู้ เพื่อแก้ปัญหาสำหรับการพัฒนาท้องถิ่นตามอำนาจหน้าที่ขององค์กรปกครองส่วนท้องถิ่น	(๓)	
๒. การวิเคราะห์สภาพการณ์และศักยภาพ	ควรประกอบด้วยข้อมูลดังนี้ (๑) การวิเคราะห์ที่ครอบคลุมความเชื่อมโยง ความสอดคล้อง ยุทธศาสตร์จังหวัด ยุทธศาสตร์การพัฒนาขององค์กรปกครองส่วนท้องถิ่นในเขตจังหวัด ยุทธศาสตร์ของ องค์กรปกครองส่วนท้องถิ่น นโยบายของผู้บริหารท้องถิ่น รวมถึงความเชื่อมโยงแผนยุทธศาสตร์ชาติ ๒๐ ปี แผนพัฒนาเศรษฐกิจและสังคมแห่งชาติ และ Thailand ๔.๐	๒๐ (๕)	
	(๒) การวิเคราะห์การใช้ผังเมืองรวมหรือผังเมืองเฉพาะ และการบังคับใช้ผลของการบังคับใช้ สภาพการณ์ที่เกิดขึ้นต่อการพัฒนาท้องถิ่น	(๓)	

ประเด็นการพิจารณา	รายละเอียดหลักเกณฑ์	คะแนนเต็ม	คะแนนที่ได้
๒. การวิเคราะห์ สถานการณ์และศักยภาพ	(๓) การวิเคราะห์ทางสังคม เช่น ด้านแรงงาน การศึกษา สาธารณสุข ความยากจน อาชญากรรม ปัญหายาเสพติด เทคโนโลยี จารีต ประเพณี วัฒนธรรม ภูมิปัญญาท้องถิ่น เป็นต้น	(๓)	
	(๔) การวิเคราะห์ทางเศรษฐกิจ ข้อมูลด้านรายได้ครัวเรือน การส่งเสริมอาชีพ กลุ่มอาชีพ กลุ่มทางสังคม การพัฒนาอาชีพ และกลุ่มต่างๆ สภาพทางเศรษฐกิจและความเป็นอยู่ทั่วไป เป็นต้น	(๓)	
	(๕) การวิเคราะห์สิ่งแวดล้อม พื้นที่สีเขียว ธรรมชาติต่างๆ ทาง ภูมิศาสตร์ กระบวนการหรือสิ่งที่เกิดขึ้น การประดิษฐ์ที่มีผล ต่อสิ่งแวดล้อมและการพัฒนา	(๓)	
	(๖) ผลการวิเคราะห์ศักยภาพเพื่อประเมินสถานการณ์พัฒนาในปัจจุบันและโอกาสการพัฒนาในอนาคตของท้องถิ่น ด้วย เทคนิค SWOT Analysis ที่อาจส่งผลต่อการดำเนินงานได้แก่ S-Strength (จุดแข็ง) W-Weakness (จุดอ่อน) O-Opportunity (โอกาส) และ T-Threat (อุปสรรค)	(๓)	
๓. ยุทธศาสตร์ ๓.๑ ยุทธศาสตร์ขององค์กร ปกครองส่วนท้องถิ่น	ควรประกอบด้วยข้อมูลดังนี้ สอดคล้องกันสภาพสังคม เศรษฐกิจ สิ่งแวดล้อมของท้องถิ่น ประเด็นปัญหาการพัฒนาและแนวทางการพัฒนาที่สอดคล้องกับยุทธศาสตร์ขององค์กรปกครองส่วนท้องถิ่น และเชื่อมโยงหลักปรัชญาเศรษฐกิจพอเพียงชาติ ๒๐ ปี แผนพัฒนาเศรษฐกิจและสังคมแห่งชาติ และ Thailand ๔.๐	๖๐ (๑๐)	
	สอดคล้องและเชื่อมโยงกับสภาพสังคม เศรษฐกิจ สิ่งแวดล้อมของท้องถิ่น และยุทธศาสตร์จังหวัด และเชื่อมโยงหลักปรัชญาเศรษฐกิจพอเพียงชาติ ๒๐ ปี แผนพัฒนาเศรษฐกิจและสังคมแห่งชาติและ Thailand ๔.๐	(๑๐)	
	สอดคล้องกับยุทธศาสตร์พัฒนาท้องถิ่นจังหวัด ยุทธศาสตร์พัฒนาภาค แผนพัฒนาเศรษฐกิจและสังคมแห่งชาติ แผนการบริหารราชการแผ่นดิน นโยบาย/ยุทธศาสตร์ คสช. และนโยบายรัฐบาลหลักปรัชญาเศรษฐกิจพอเพียงชาติ ๒๐ ปี และ Thailand ๔.๐	(๑๐)	
๓.๒ ยุทธศาสตร์ขององค์กร ปกครองส่วนท้องถิ่นในเขต จังหวัด			
๓.๓ ยุทธศาสตร์จังหวัด			
๓.๔ วิสัยทัศน์	วิสัยทัศน์ ซึ่งมีลักษณะแสดงสถานภาพที่องค์กรปกครองส่วนท้องถิ่นต้องการจะเป็นหรือบรรลุถึงอนาคตอย่างชัดเจน สอดคล้องกับโอกาส และศักยภาพที่เป็นลักษณะเฉพาะขององค์กรปกครองส่วนท้องถิ่น และสัมพันธ์กับโครงการพัฒนาท้องถิ่น	(๕)	
๓.๕ กลยุทธ์	แสดงให้เห็นช่องทาง วิธีการ ภารกิจหรือสิ่งที่ต้องทำตามอำนาจหน้าที่ขององค์กรปกครองส่วนท้องถิ่นที่จะนำไปสู่การบรรลุวิสัยทัศน์ หรือแสดงให้เห็นถึงความชัดเจนในสิ่งที่จะดำเนินการให้บรรลุวิสัยทัศน์นั้น	(๕)	
๓.๖ เป้าประสงค์ของแต่ละ ประเด็นกลยุทธ์	เป้าประสงค์ของแต่ละประเด็นกลยุทธ์ มีความสอดคล้องและสนับสนุนต่อกิจกรรมที่จะเกิดขึ้น มุ่งหมายสิ่งหนึ่งสิ่งใดที่ชัดเจน	(๕)	

ประเด็นการพิจารณา	รายละเอียดหลักเกณฑ์	คะแนนเต็ม	คะแนนที่ได้
๓.ยุทธศาสตร์(ต่อ) ๓.๗ จุดยืนทางยุทธศาสตร์ (positioning)	ความมุ่งมั่นอันแน่วแน่ในการวางแผนพัฒนาท้องถิ่น เพื่อให้บรรลุวิสัยทัศน์ขององค์กรปกครองส่วนท้องถิ่น ซึ่งเกิดจากศักยภาพของพื้นที่จริง ที่จะนำไปสู่ผลสำเร็จทางยุทธศาสตร์	(๕)	
๓.๘ แผนงาน	แผนงานหรือจุดมุ่งหมายเพื่อการพัฒนาในอนาคต กำหนดจุดมุ่งหมายในเรื่องใดเรื่องหนึ่งหรือแผนงานที่เกิดจากเป้าประสงค์ ตัวชี้วัด ค่าเป้าหมาย กลยุทธ์จุดยืนทางยุทธศาสตร์และยุทธศาสตร์ขององค์กรปกครองส่วนท้องถิ่นที่มีความชัดเจน นำไปสู่การจัดทำโครงการพัฒนาท้องถิ่นในแผนพัฒนาท้องถิ่นโดยระบุแผนงานและความเชื่อมโยงดังกล่าว	(๕)	
๓.๙ ความเชื่อมโยงของยุทธศาสตร์ในภาพรวม	ความเชื่อมโยงองค์รวมที่นำไปสู่การพัฒนาท้องถิ่นที่เกิดผลผลิต/โครงการจากแผนยุทธศาสตร์ชาติ ๒๐ ปี แผนพัฒนาเศรษฐกิจและสังคมแห่งชาติ ฉบับที่ ๑๒ Thailand ๔.๐ แผนพัฒนาภาค/แผนพัฒนากลุ่มจังหวัด/แผนพัฒนาจังหวัด ยุทธศาสตร์การพัฒนาขององค์กรปกครองส่วนท้องถิ่นในเขตจังหวัดและยุทธศาสตร์ขององค์กรปกครองส่วนท้องถิ่น	(๕)	
รวมคะแนน		๑๐๐	

๕. แนวทางการพิจารณาการติดตามและประเมินผลโครงการเพื่อความสอดคล้องแผนพัฒนา
ท้องถิ่นขององค์กรปกครองส่วนท้องถิ่น

ประเด็นการพิจารณา	คะแนน
๑. การสรุปสถานการณ์การพัฒนา	๑๐
๒. การประเมินผลการนำแผนพัฒนาท้องถิ่นสี่ปีไปปฏิบัติในเชิงปริมาณ	๑๐
๓. การประเมินผลการนำแผนพัฒนาท้องถิ่นสี่ปีไปปฏิบัติในเชิงคุณภาพ	๑๐
๔. แผนงานและยุทธศาสตร์การพัฒนา	๑๐
๕. โครงการพัฒนา ประกอบด้วย	๖๐
๕.๑ ความชัดเจนของชื่อโครงการ	(๕)
๕.๒ กำหนดวัตถุประสงค์สอดคล้องกับโครงการ	(๕)
๕.๓ เป้าหมาย (ผลผลิตของโครงการ) มีความชัดเจนนำไปสู่การตั้งงบประมาณได้ถูกต้อง	(๕)
๕.๔ โครงการมีความสอดคล้องกับแผนยุทธศาสตร์ชาติ ๒๐ ปี	(๕)
๕.๕ เป้าหมาย (ผลผลิตของโครงการ) มีความสอดคล้องกับแผนพัฒนาเศรษฐกิจและสังคมแห่งชาติ	(๕)
๕.๖ โครงการมีความสอดคล้องกับ Thailand ๔.๐	(๕)
๕.๗ โครงการสอดคล้องกับยุทธศาสตร์จังหวัด	(๕)
๕.๘ โครงการแก้ไขปัญหาความยากจนหรือการเสริมสร้างให้ประเทศชาติมั่นคง มั่งคั่ง ยั่งยืน ภายใต้หลักปรัชญา	(๕)
๕.๙ งบประมาณ มีความสอดคล้องกับเป้าหมาย (ผลผลิตของโครงการ)	(๕)
๕.๑๐ มีการประมาณราคาถูกต้องตามหลักวิธีการงบประมาณ	(๕)
๕.๑๑ มีการกำหนดตัวชี้วัด (KPI) และสอดคล้องกับวัตถุประสงค์และผลที่คาดว่าจะได้รับ	(๕)
๕.๑๒ ผลที่คาดว่าจะได้รับ สอดคล้องกับวัตถุประสงค์	(๕)
รวมคะแนน	๑๐๐

๖. แนวทางเบื้องต้นในการให้คะแนนแนวทางการพิจารณาการติดตามและประเมินผลโครงการเพื่อความสอดคล้องแผนพัฒนาท้องถิ่นขององค์กรปกครองส่วนท้องถิ่น

ประเด็นการพิจารณา	รายละเอียดหลักเกณฑ์	คะแนนเต็ม	คะแนนที่ได้
๑. การสรุปสถานการณ์การพัฒนา	เป็นการวิเคราะห์กรอบการจัดทำยุทธศาสตร์ขององค์กรปกครองส่วนท้องถิ่น (ใช้การวิเคราะห์ SWOT Analysis/Demand (Demand Analysis/Global Demand และ Trend ปัจจัยและสถานการณ์การเปลี่ยนแปลงที่มีผลต่อการพัฒนา อย่างน้อยต้องประกอบด้วย การวิเคราะห์ศักยภาพด้านเศรษฐกิจ ด้านสังคม ด้านทรัพยากรธรรมชาติและสิ่งแวดล้อม)	๑๐	
๒. การประเมินผลการนำแผนพัฒนาท้องถิ่นไปปฏิบัติในเชิงปริมาณ	๑) การควบคุมที่มีการใช้ตัวเลขต่างๆ เพื่อนำมาใช้วัดผลในเชิงปริมาณ เช่น การวัดจำนวนโครงการ กิจกรรม งานต่างๆ ก็คือผลผลิตนั้นเองว่าเป็นไปตามที่ตั้งเป้าหมายเอาไว้หรือไม่จำนวนที่ดำเนินการจริงตามที่ได้กำหนดไว้เท่าไร จำนวนที่ไม่สามารถดำเนินการได้มีจำนวนเท่าไรสามารถอธิบายได้ตามหลักประสิทธิภาพ (Efficiency) ของการพัฒนาท้องถิ่นตามอำนาจหน้าที่ที่กำหนดไว้ ๒) วิเคราะห์ผลกระทบ/สิ่งที่กระทบ (Impact) โครงการที่ดำเนินการในเชิงปริมาณ (Quantitative)	๑๐	
๓. การประเมินผลการนำแผนพัฒนาท้องถิ่นไปปฏิบัติในเชิงคุณภาพ	๑) การประเมินประสิทธิผลของแผนพัฒนาในเชิงคุณภาพคือการนำเอาเทคนิคต่างๆ มาใช้เพื่อวัดว่าภารกิจโครงการ กิจกรรม งานต่างๆ ที่ดำเนินการในพื้นที่นั้นๆ ตรงต่อความต้องการของประชาชนหรือไม่ และเป็นไปตามอำนาจหน้าที่หรือไม่ ประชาชนพึงพอใจหรือไม่ สิ่งของ วัสดุ ครุภัณฑ์ การดำเนินการต่างๆ มีสภาพหรือลักษณะถูกต้อง คงทนถาวร สามารถใช้การได้ตามวัตถุประสงค์หรือไม่ ซึ่งเป็นไปตามหลักประสิทธิผล (Effectiveness) ผลการปฏิบัติราชการที่บรรลุวัตถุประสงค์และเป้าหมายของแผนการปฏิบัติราชการตามที่ได้รับงบประมาณมาดำเนินการ รวมถึงสามารถเทียบเคียงกับส่วนราชการหรือหน่วยงาน ๒) วิเคราะห์ผลกระทบ/สิ่งที่กระทบ (Impact) โครงการที่ดำเนินการในเชิงคุณภาพ (Qualitative)	๑๐	
๔. แผนงานและยุทธศาสตร์การพัฒนา	๑) วิเคราะห์แผนงาน งาน ที่เกิดจากด้านต่างๆ มีความสอดคล้องกับยุทธศาสตร์ขององค์กรปกครองส่วนท้องถิ่นในมิติต่างๆ จนนำไปสู่การจัดทำโครงการพัฒนาท้องถิ่น โดยใช้ SWOT Analysis/Demand (Demand Analysis/Global Demand/trend หรือหลักการบูรณาการ (Integration) กับองค์กรปกครองส่วนท้องถิ่นที่มีพื้นที่ติดต่อกัน ๒) วิเคราะห์แผนงาน งาน ที่เกิดจากด้านต่างๆ ที่สอดคล้องกับการแก้ไขปัญหาความยากจน หลักปรัชชารัฐ	๑๐	

ประเด็นการพิจารณา	รายละเอียดหลักเกณฑ์	คะแนนเต็ม	คะแนนที่ได้
๕.โครงการพัฒนา ๕.๑ ความชัดเจนของชื่อ โครงการ	ควรประกอบด้วยข้อมูลดังนี้ เป็นโครงการที่มีวัตถุประสงค์สนองต่อแผนยุทธศาสตร์ การพัฒนาขององค์กรปกครองส่วนท้องถิ่นและดำเนินการ เพื่อให้การพัฒนาบรรลุตามวิสัยทัศน์ขององค์กรปกครอง ส่วนท้องถิ่นที่กำหนดไว้ ชื่อโครงการมีความชัดเจนมุ่งไป เรื่องใดเรื่องหนึ่ง อ่านแล้วเข้าใจได้ว่าจะพัฒนาอะไรใน อนาคต	๖๐ (๕)	
๕.๒ กำหนดวัตถุประสงค์ สอดคล้องกับโครงการ	มีวัตถุประสงค์ชัดเจน (Clearobjective) โครงการต้อง กำหนดวัตถุประสงค์สอดคล้องกับความเป็นมาของ โครงการ สอดคล้องกับหลักการและเหตุผลวิธีการ ดำเนินงานต้องสอดคล้องกับวัตถุประสงค์ มีความเป็นไป ได้ชัดเจนมีลักษณะเฉพาะเจาะจง	(๕)	
๕.๓ เป้าหมาย (ผลผลิต ของโครงการ) มีความ ชัดเจนนำไปสู่การตั้ง งบประมาณได้ถูกต้อง	สภาพที่อยากให้เกิดขึ้นในอนาคตเป็นทิศทางที่ต้องไปให้ ถึงเป้าหมายต้องชัดเจน สามารถระบุจำนวนเท่าไร กลุ่มเป้าหมายคืออะไร มีผลผลิตอย่างไร กลุ่มเป้าหมาย พื้นที่ดำเนินงาน และระยะเวลาดำเนินงานอธิบายให้ ชัดเจนว่าโครงการนี้จะทำที่ไหน เริ่มต้นในช่วงเวลาใดและ จบลงเมื่อไร ใครคือกลุ่มเป้าหมายของโครงการหาก กลุ่มเป้าหมายมีหลายกลุ่มให้บอกชัดเจนไปว่าใครคือ กลุ่มเป้าหมายหลัก ใครคือกลุ่มเป้าหมายรอง	(๕)	
๕.๔ โครงการมีความ สอดคล้องกับแผน ยุทธศาสตร์ ๒๐ ปี	โครงการสอดคล้องกับ (๑) ความมั่นคง (๒) การสร้าง ความสามารถในการแข่งขัน (๓) การพัฒนาและ เสริมสร้างศักยภาพคน (๔) การสร้างโอกาสความเสมอ ภาคและเท่าเทียมกันทางสังคม (๕) การสร้างการเติบโต บนคุณภาพชีวิตที่เป็นมิตรต่อสิ่งแวดล้อม (๖) การปรับ สมดุลและพัฒนาระบบการบริหารจัดการภาครัฐ เพื่อให้ เกิดความมั่นคง มั่งคั่ง ยั่งยืน	(๕)	
๕.๕ เป้าหมาย (ผลผลิต ของโครงการ) มีความ สอดคล้องกับแผนพัฒนา เศรษฐกิจและสังคม แห่งชาติ	โครงการมีความสอดคล้องกับแผนพัฒนาเศรษฐกิจและ สังคมแห่งชาติฉบับที่ ๑๒ โดย (๑) ยึดหลักปรัชญาของ เศรษฐกิจพอเพียง (๒) ยึดคนเป็นศูนย์กลางการพัฒนา (๓) ยึดวิสัยทัศน์ภายใต้อุตสาหกรรมชาติ ๒๐ ปี (๔) ยึด เป้าหมายอนาคตประเทศไทย ๒๕๗๙ (๕) ยึดหลักการ นำไปสู่การปฏิบัติให้เกิดผลสัมฤทธิ์อย่างจริงจัง ใน ๕ ปีที่ ต่อยอดไปสู่ผลสัมฤทธิ์ที่เป็นเป้าหมายระยะยาว ภายใต้ แนวทางการพัฒนา (๑) การยกระดับศักยภาพการแข่งขัน และการหลุดพ้นกับดักรายได้และการหลุดพ้นกับดักรายได้ ปานกลางสู่รายได้สูง (๒) การพัฒนาศักยภาพคนตามช่วง วัยและการปฏิรูประบบเพื่อสร้างสังคมสูงวัยอย่างมี คุณภาพ (๓) การลดความเหลื่อมล้ำทางสังคม (๔) การ รองรับการเชื่อมโยงภูมิภาคและความเป็นเมือง	(๕)	

ประเด็นการพิจารณา	รายละเอียดหลักเกณฑ์	คะแนนเต็ม	คะแนนที่ได้
๕.โครงการพัฒนา (ต่อ)	(๕) การสร้างความเจริญเติบโตทางเศรษฐกิจและสังคม อย่างเป็นมิตรกับสิ่งแวดล้อม (๖) การบริหารราชการ แผ่นดินที่มีประสิทธิภาพ		
๕.๖ โครงการมีความ สอดคล้องกับ Thailand ๔.๐	โครงการมีลักษณะหรือสอดคล้องกับการปรับเปลี่ยน โครงสร้างเศรษฐกิจไปสู่ Value-Based Economy หรือ เศรษฐกิจที่ขับเคลื่อนด้วยนวัตกรรมทำน้อยได้มากเช่น (๑) เปลี่ยนจากผลิตสินค้า โภคภัณฑ์ไปสู่เชิงนวัตกรรม (๒) เปลี่ยนจากการขับเคลื่อนประเทศด้วย ภาคอุตสาหกรรมไปสู่การขับเคลื่อนด้วยเทคโนโลยี ความคิดสร้างสรรค์และนวัตกรรม (๓) เปลี่ยนจากการ เน้นภาคการผลิตสินค้า ไปสู่การเน้นภาคบริการมากขึ้น รวมถึงโครงการที่เติบโตด้วยวิทยาการ ความคิด สร้างสรรค์ นวัตกรรม วิทยาศาสตร์ เทคโนโลยี และการ วิจัยและพัฒนาแล้วต่อยอดความได้เปรียบเชิง เปรียบเทียบ เช่น ด้านเกษตรเทคโนโลยีชีวภาพ สาธารณสุข วัฒนธรรม ฯลฯ	(๕)	
๕.๗ โครงการสอดคล้อง กับยุทธศาสตร์จังหวัด	โครงการพัฒนาท้องถิ่นมีความสอดคล้องกับทั้ง ระยะเวลาของแผนพัฒนาจังหวัดที่ได้กำหนดขึ้น เพื่อ ขับเคลื่อนการพัฒนาท้องถิ่นเสมือนหนึ่งการขับเคลื่อน การพัฒนาจังหวัด ซึ่งไม่สามารถแยกส่วนใดส่วนหนึ่งออก จากกันได้ นอกจากนี้โครงการพัฒนาท้องถิ่นต้องเป็น โครงการเชื่อมต่อหรือเดินทางไปด้วยกันกับยุทธศาสตร์ จังหวัดที่ได้กำหนดขึ้นที่เป็นปัจจุบัน	(๕)	
๕.๘ โครงการแก้ไข ปัญหาความยากจนหรือ การเสริมสร้างให้ ประเทศชาติมั่นคง มั่งคั่ง ยั่งยืน ภายใต้หลักประชา รัฐ	เป็นโครงการที่ดำเนินการภายใต้พื้นฐานความพอเพียงที่ ประชาชนดำเนินการเองหรือร่วมดำเนินการ เป็นโครงการ ต่อยอดและขยายได้เป็นโครงการที่ประชาชนต้องการ เพื่อให้เกิดความยั่งยืน ซึ่งมีลักษณะที่จะให้ท้องถิ่นมีความ มั่นคง มั่งคั่ง ยั่งยืน เป็นท้องถิ่นที่พัฒนาแล้วด้วยการ พัฒนาตามปรัชญาของเศรษฐกิจพอเพียง	(๕)	
๕.๙ งบประมาณ มีความ สอดคล้องกับเป้าหมาย (ผลผลิตของโครงการ)	งบประมาณโครงการพัฒนาจะต้องคำนึงถึงหลักสำคัญ ๕ ประการในการจัดทำโครงการได้แก่ (๑) ความประหยัด (Economy) (๒) ความมีประสิทธิภาพ (Efficiency) (๓) ความมีประสิทธิภาพ (Effectiveness) (๔) ความเหลื่อมล้ำ ในการพัฒนาท้องถิ่น นำไปสู่ความยุติธรรม (Equity) (๕) ความโปร่งใส (Transparency)		
๕.๑๐ มีการประมาณการ ราคาถูกต้องตามหลัก วิธีการงบประมาณ	การประมาณการราคาเพื่อการพัฒนาต้องให้สอดคล้องกับ โครงการ ถูกต้องตามหลักวิชาการทางช่าง หลักของราคา กลาง ราคากลางท้องถิ่นมีความโปร่งใสในการกำหนด ราคาและตรวจสอบได้ในเชิงประจักษ์		

ประเด็นการพิจารณา	รายละเอียดหลักเกณฑ์	คะแนนเต็ม	คะแนนที่ได้
๕.โครงการพัฒนา (ต่อ) ๕.๑๑	มีการกำหนดดัชนีชี้วัดผลงาน (Key Performance Indicator : KPI) ที่ สามารถวัดได้ (measurable) ใช้ บอกรประสิทธิภาพ (effectiveness) ใช้บอกรประสิทธิภาพ (efficiency) ได้ เช่น การกำหนดความพึงพอใจ การ กำหนดร้อยละ การกำหนดอันเกิดจากผลของ วัดถูประสงคที่เกดขึ้นสิ่งที่ได้รับ (การคาดการณ์ คาดว่าจะ ได้รับ)	(๕)	
๕.๑๒	ผลที่ได้รับเป็นสิ่งที่เกิดขึ้นได้จริงจากการดำเนินการตาม โครงการพัฒนาซึ่งสอดคล้องกับวัตถุประสงค์ที่ตั้งไว้ การ ได้ผลหรือผลที่เกิดขึ้นจะต้องเท่ากับวัตถุประสงค์ หรือ มากกว่าวัตถุประสงค์ซึ่งการเขียนวัตถุประสงค์ควร คำนึงถึง (๑) มีความเป็นไปได้และมีความเฉพาะเจาะจง ในการดำเนินงานตามโครงการ (๒) วัดและประเมินผล ระดับของความสำเร็จได้ (๓) ระบุสิ่งที่ต้องการดำเนินงาน อย่างชัดเจนและเฉพาะเจาะจงมากที่สุดและสามารถ ปฏิบัติได้ (๔) เป็นเหตุเป็นผล สอดคล้องกับความเป็นจริง (๕) ส่งผลต่อการบ่งบอกเวลาได้	(๕)	
รวมคะแนน		๑๐๐	

๗. การวัดผลในเชิงปริมาณและเชิงคุณภาพ

โดยใช้รูปแบบเชิงพรรณนา ซึ่งสามารถแสดงได้ทั้งการอธิบายเชิงสถิติ รูปภาพ กราฟ ข้อมูลต่างๆ จาก

๗.๑ ใช้แบบสำหรับการติดตามและประเมินผลเชิงปริมาณและคุณภาพ

(๑) แบบตัวบ่งชี้การปฏิบัติงาน (Performance Indicators)

(๒) แบบบัตรคะแนน (Scorecard Model) แบบบัตรคะแนน หรือ Scorecard Model ของ Kaplan & Norton

(๓) แบบมุ่งวัดผลสัมฤทธิ์ (Result Framework Model (RF))

(๔) แบบเชิงเหตุผล (Logical Model) ตัวแบบเชิงเหตุผล หรือ Logical Model

(๕) แบบวัดกระบวนการปฏิบัติงาน (Process Performance Measurement System (PPMS)) ระบบการวัดกระบวนการปฏิบัติงานหรือ PPMS

(๖) แบบการประเมินโดยใช้วิธีการแก้ปัญหาหรือเรียนรู้จากปัญหาที่เกิดขึ้นหรือ Problem-Solving Method

(๗) แบบการประเมินแบบมีส่วนร่วม (Participatory Methods)

(๘) แบบการประเมินผลกระทบ (Impact Evaluation)

(๙) แบบการประเมินความเสี่ยง (Risk Assessment Model)

(๑๐) แบบการประเมินตนเอง (Self-assessment Model) และ

(๑๑) แบบอื่นๆ ที่องค์กรปกครองส่วนท้องถิ่นกำหนดขึ้น ทั้งนี้ต้องอยู่ภายใต้กรอบตามข้อ (๑) – (๑๐) หรือเป็นแบบผสมก็ได้

๗.๒ เชิงปริมาณ (Quantity) คุณภาพ (Quality) ผลที่ได้จริงๆ คืออะไรค่าใช้จ่าย (Cost) เวลา (Time) เป็นไปตามที่กำหนดไว้หรือไม่

๗.๓ ประชาชนได้ประโยชน์อย่างไรหรือราชการได้ประโยชน์อย่างไร

๗.๔ วัดผลนั้นได้จริงหรือไม่ หรือวัดได้เท่าไร (Key Performance Indicators : KPIs)

๗.๕ ผลกระทบ (Impact)

๒. ข้อเสนอแนะในการจัดทำแผนพัฒนาท้องถิ่นในอนาคต

๔.๑ ผลกระทบนำไปสู่ออนาคต

ในทฤษฎีทางวิชาการการจัดการ ซึ่งว่า องค์กรต่างๆไม่ว่าจะเป็นองค์กรภาครัฐหรือองค์กรภาคเอกชนจะพัฒนาเติบโตและอยู่รอดได้ต้องมีการปรับตัวให้เข้ากับการเปลี่ยนแปลงของสภาพแวดล้อมภายนอก ๔ ประการ (PEST) ตลอดเวลา ซึ่งประกอบไปด้วย

- ๑) สิ่งแวดล้อมด้านการเมือง (Political Environment)
- ๒) สิ่งแวดล้อมด้านเศรษฐกิจ (Economic Environment)
- ๓) สิ่งแวดล้อมด้านสังคม (Social Environment) และ
- ๔) สิ่งแวดล้อมด้านวิทยาการใหม่ๆ (Technology)

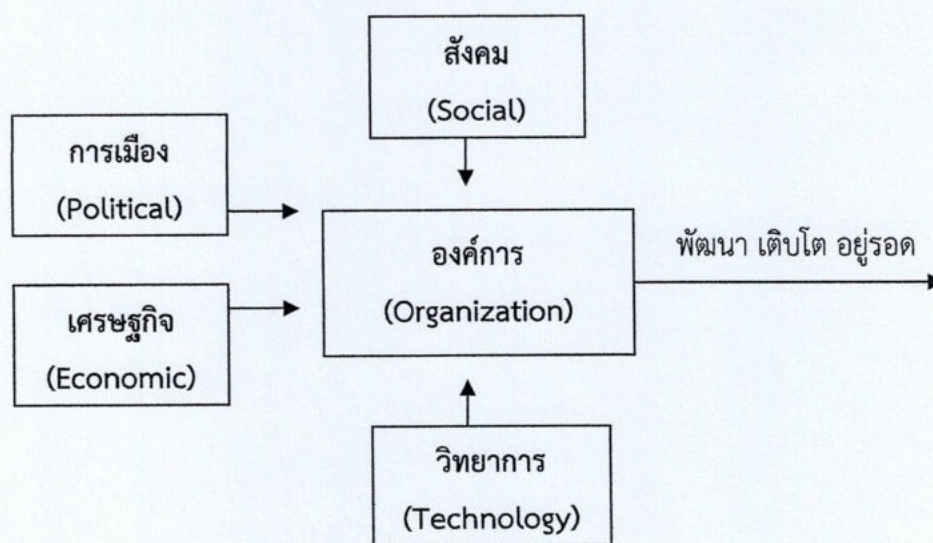

จากแผนภาพ องค์กรบริหารส่วนตำบลเบ็ญไพร มีฐานะเป็นองค์กรภาครัฐองค์กรหนึ่ง จึงมีความจำเป็นที่จะต้องมีความสามารถในการปรับตัวให้เข้ากับการเปลี่ยนแปลงของสิ่งแวดล้อมต่างๆ ๔ ประการ ดังที่กล่าวมาแล้ว เพื่อให้องค์กรพัฒนา เติบโตและอยู่รอดต่อไปได้ วิสัยทัศน์ในการปฏิบัติงานในองค์กรปกครองส่วนท้องถิ่นต้องวิเคราะห์ตามสิ่งแวดล้อมที่จะเปลี่ยนแปลงไปทั้ง ๔ ประการ ดังนี้

๑) การปรับตัวให้เข้ากับการเมือง (Political Environment) ที่เปลี่ยนแปลงหากกล่าวถึงการปกครองของไทยในปัจจุบัน อาจแบ่งระดับการเมืองออกได้เป็น ๒ ระดับ ได้แก่ การเมืองระดับชาติ และการเมืองระดับท้องถิ่น การเมืองระดับชาติ ได้แก่ การเมืองระดับรัฐบาล สมาชิกสภาผู้แทนราษฎร สมาชิกวุฒิสภา ในส่วนของการเมืองระดับท้องถิ่นนั้นยังสามารถแบ่งแยกย่อยออกได้เป็นหลายประเภท เช่น การเมืองของ อบจ. เทศบาล หรือ อบต. หรือแม้กระทั่งการเมืองในระดับหมู่บ้านที่จะต้องมีการเลือกตั้งผู้ใหญ่บ้านโดยราษฎรในหมู่บ้านนั้นๆ เป็นต้น

ในสภาพข้อเท็จจริงปัจจุบันและผลงานวิจัยต่างๆที่เกี่ยวข้องต่างชี้ว่าการเมืองในระดับชาติ ยังมีอิทธิพลต่อการเมืองในระดับท้องถิ่นอยู่หลายประการ เช่น การเลือกตั้งในระดับท้องถิ่นต้องอาศัยภาพลักษณ์ของพรรคการเมืองระดับชาติเพื่อช่วยในการหาเสียง การให้เงินอุดหนุนเฉพาะกิจจากส่วนกลางมายังองค์กรปกครองส่วนท้องถิ่นโดยเลือกให้เฉพาะท้องถิ่นที่เป็นพรรคพวกเดียวกันกับราชการส่วนกลาง เป็นต้น

ในอนาคต อำนาจหน้าที่และบทบาทของนักการเมืองท้องถิ่นและข้าราชการท้องถิ่นจะเป็นอย่างไรนั้น ส่วนหนึ่งก็ขึ้นอยู่กับสิ่งแวดล้อมทางการเมืองโดยเฉพาะอย่างยิ่งอิทธิพลจากการเมืองระดับชาติ ซึ่งถ่ายทอดออกมาเป็นนโยบายของรัฐที่มีต่อ อปท. ซึ่งมักสลับสับเปลี่ยนกันเป็น ๒ กรณี กล่าวคือ การรวมอำนาจการปกครอง (Centralization) หรือ การกระจายอำนาจการปกครอง (Decentralization) ดังนั้น ผู้ที่จะปฏิบัติงานใน อบต. จึงจำเป็นที่จะต้องทราบความเคลื่อนไหวของนโยบายรัฐอยู่ตลอดเวลา เพื่อบริหารจัดการ อปท.ให้เข้ากับสภาวะการณ์ดังกล่าวที่เปลี่ยนแปลงอยู่ตลอดเวลา

ในส่วนของปัจจัยการเมืองระดับท้องถิ่นด้วยตนเองนั้น ทุกฝ่ายที่เกี่ยวข้องจะต้องเข้าใจบทบาทหน้าที่ของตนเอง ซึ่งโดยหลักการแล้วการตัดสินใจกำหนดนโยบายควรเป็นหน้าที่ของฝ่ายการเมืองท้องถิ่น ทุกฝ่ายควรต้องรู้ความเคลื่อนไหวและการเปลี่ยนแปลงของการเมืองท้องถิ่นในทุกระดับทั้งระดับ อบจ. เทศบาล อบต.และระดับหมู่บ้าน เพราะการเมืองท้องถิ่นเหล่านี้มีความเชื่อมโยงสัมพันธ์กันและจะต้องมีผลกระทบต่อ อปท.ไม่ทางตรงก็ทางอ้อม ข้าราชการท้องถิ่นควรพยายามปรับข้อเท็จจริงในท้องถิ่นให้เข้ากับระเบียบกฎหมายของรัฐ ซึ่งในบางครั้งระเบียบกฎหมายอาจไม่เหมาะสมกับสภาพปัญหาและความต้องการของคนในท้องถิ่นก็ต้องเป็นหน้าที่ของข้าราชการท้องถิ่น ที่จะประยุกต์ใช้กฎหมาย ให้สามารถใช้ได้จริงตามสภาพและบริบทแวดล้อมของท้องถิ่นนั้นๆ จึงจะได้ชื่อว่าเป็นนักบริหารการเปลี่ยนแปลง(Change Agent) อย่างแท้จริง

๒) การปรับตัวเข้ากับเศรษฐกิจ (Economic Environment) ที่เปลี่ยนแปลงเมื่อสภาพเศรษฐกิจโดยรวมของประเทศไม่ดี ทำให้ประชาชนยากจนเพิ่มขึ้นเป็นสาเหตุของปัญหาอื่นๆที่กระทบต่ออปท.ตามมา ไม่ว่าจะเป็นปัญหายาเสพติด ปัญหาประชาชนเรียกร้องในสิ่งที่สามารถแก้ไขปัญหาเฉพาะหน้ามากกว่าสิ่งที่แก้ไขปัญหายั่งยืน เช่น ต้องการผ้าห่มกันหนาวฟรี เสื้อกันหนาวฟรี และของฟรีอื่นๆจากอปท. เป็นต้น ซึ่งสวนทางกับระเบียบกฎหมายและการตรวจสอบอย่างเข้มข้นของสำนักงานตรวจเงินแผ่นดินที่พยายามจำกัดขอบเขตการตัดสินใจขององค์กรปกครองส่วนท้องถิ่นในเรื่องของการแจกของให้แก่ราษฎร

อีกปัญหาหนึ่งประชาชนอาจขาดการมีส่วนร่วมทางการเมืองกับ อปท. เพราะต้องเอาเวลาไปทำงานหาเงินเพื่อปากท้องของตนเองก่อน หรือบางครั้งอาจมีส่วนร่วมแค่การรับเงินแล้วไปลงคะแนนเสียงเลือกตั้ง รวมตลอดถึงปัญหาความยากจนของประชาชนจะสร้างความเข้มแข็งให้กับนโยบายประชานิยมไปโดยปริยายซึ่งอาจส่งผลกระทบในทางลบในระยะยาว โดยเฉพาะอย่างยิ่งเป็นการส่งเสริมลักษณะนิสัยการพึ่งพิงรัฐอยู่ตลอดเวลาของประชาชน เป็นต้น

ดังนั้น การสร้างกระบวนทัศน์ (Paradigm) ทางความคิดให้แก่ประชาชนตามหลัก “ตนเป็นที่พึ่งแห่งตน” และ “ปรัชญาเศรษฐกิจพอเพียง” ควรเป็นสิ่งสำคัญที่นักบริหารงาน อปท. ควรให้ความสนใจที่จะส่งเสริมและพัฒนาในประเด็นนี้

๓) การปรับตัวเข้ากับสังคม (Social Environment) ที่เปลี่ยนแปลงชุมชนแต่ละชุมชนมีสภาพทางสังคมและวัฒนธรรมที่แตกต่างกัน ดังนั้น การปฏิบัติงานในแต่ละพื้นที่ก็ต้องเผชิญกับสภาพทางสังคมและวัฒนธรรมที่แตกต่างกัน เช่น บางพื้นที่อาจเป็นสังคมของคนพุทธ บางพื้นที่อาจเป็นสังคมของคนคริสต์ บางพื้นที่ประชาชนให้ความร่วมมือกับกิจกรรมของ อปท.เป็นอย่างดี บางพื้นที่ประชาชนขาดความร่วมมือ เป็นต้น

สภาพของสังคมไทยมักเป็นสังคมอุปถัมภ์ ผู้บริหารท้องถิ่นอาจมีแนวโน้มที่จะตัดสินใจกำหนดนโยบายไปตอบสนองต่อกลุ่มญาติพี่น้องของตน กลุ่มอื่นที่แพ้การเลือกตั้งเมื่อไม่ได้รับการตอบสนองก็หาทางโจมตี ก่อให้เกิดความขัดแย้งที่รุนแรงขึ้นในสังคมท้องถิ่นมากกว่าในอดีต ดังนั้น บุคลากรใน อบต. จึงจำเป็นที่จะต้องเข้าใจผลกระทบที่มาจากสาเหตุการกระจายอำนาจสู่ท้องถิ่นที่ส่งผลโดยตรงต่อความสามัคคีใน

สังคมท้องถิ่นยุคปัจจุบัน ต้องมีความสามารถบริหารงานบนความขัดแย้งในสังคม เพราะคงไม่มีสังคมใดในประเทศไทยที่จะมีคนที่ชอบสิ่งที่เหมือนกันได้หมด การปฏิบัติงานทุกอย่างย่อมมีการเห็นด้วย ไม่เห็นด้วย ต่อต้าน และไม่ต่อต้าน อยู่คู่กับสังคมประชาธิปไตยเสมอ สำคัญเพียงแต่ว่าจะสามารถระดับหรือแก้ไขความขัดแย้งที่รุนแรงนั้นได้อย่างไร

๔) การปรับตัวเข้ากับวิทยาการใหม่ๆ (Technology) ที่เปลี่ยนแปลงในปัจจุบันกรมส่งเสริมการปกครองท้องถิ่นมีนโยบายส่งเสริมการพัฒนาบุคลากรโดยการฝึกอบรมอยู่เป็นประจำ เช่น การฝึกอบรมการใช้คอมพิวเตอร์โปรแกรมต่างๆ การฝึกอบรมการจัดทำเว็บไซต์องค์กร เป็นต้น ประกอบกับกรมส่งเสริมฯ มีเว็บไซต์เผยแพร่ข้อมูลข่าวสารต่างๆ ที่จำเป็นและเกี่ยวข้องกับการปฏิบัติงานของ อปท. ที่ปรับปรุงให้ทันสมัยอยู่ทุกวัน เช่น การเผยแพร่หนังสือสั่งการต่างๆ ผ่านช่องทางการสารบรรณอิเล็กทรอนิกส์ เป็นต้น หากพนักงานท้องถิ่นให้ความสำคัญในการอ่านหนังสือสั่งการของกรมส่งเสริมฯ ทางอินเทอร์เน็ตอยู่เป็นประจำ ก็จะนำมาซึ่งการบริหารงานที่มีประสิทธิภาพและไม่ขัดต่อระเบียบ กฎหมาย หนังสือสั่งการที่เปลี่ยนแปลงไปอยู่ตลอดเวลา

๔.๒ ข้อสังเกต ข้อเสนอแนะ ผลจากการพัฒนา

องค์การบริหารส่วนตำบลแพงพวย มีข้อสังเกต ข้อเสนอแนะ ผลจากการพัฒนา โดยอิงการคาดการณ์การพัฒนาต่างๆ อยู่ภายใต้สิ่งแวดล้อมภายนอกต่างๆ ดังต่อไปนี้

- ๑) การเปลี่ยนแปลงในประเทศที่จะส่งผลกระทบต่อ อบต.
 - รัฐธรรมนูญฉบับใหม่จะส่งผลกระทบต่อองค์กรปกครองส่วนท้องถิ่นอย่างไร
 - แนวโน้มการยกฐานะจาก อบต. เป็นเทศบาลทั่วประเทศ
 - แนวโน้มการควรวรรวมองค์กรปกครองส่วนท้องถิ่น
 - การเพิ่มขึ้นหรือลดลงของการจัดสรรเงินงบประมาณให้ อบต.
- ๒) การเปลี่ยนแปลงในระดับภูมิภาคที่จะส่งผลกระทบต่อ อบต.

AEC หรือ Asean Economics Community คือการรวมตัวของชาติในอาเซียน ๑๐ ประเทศ โดยมี ไทย พม่า ลาว เวียดนาม มาเลเซีย สิงคโปร์ อินโดนีเซีย ฟิลิปปินส์ กัมพูชา บรูไน เพื่อที่จะให้มีผลประโยชน์ทางเศรษฐกิจร่วมกัน จะมีรูปแบบคล้ายๆ กลุ่ม Euro Zone นั่นเอง จะทำให้มีผลประโยชน์อำนาจต่อรองต่างๆ กับคู่ค้าได้มากขึ้น และการนำเข้า ส่งออกของชาติในอาเซียนก็จะเสรี ยกเว้นสินค้าบางชนิดที่แต่ละประเทศอาจจะขอไว้ไม่ลดภาษีนำเข้า (เรียกว่าสินค้าอ่อนไหว)

Asean จะรวมตัวเป็น ประชาคมเศรษฐกิจอาเซียนและมีผลเป็นรูปธรรม ณ วันที่ ๓๑ ธันวาคม ๒๕๕๘ ณ วันนั้นจะทำให้ภูมิภาคนี้เปลี่ยนไปอย่างมาก โดย AEC Blueprint (แบบพิมพ์เขียว) หรือแนวทางที่จะให้ AEC เป็นไปคือ

๑. การเป็นตลาดและฐานการผลิตเดียวกัน
๒. การเป็นภูมิภาคที่มีขีดความสามารถในการแข่งขันสูง
๓. การเป็นภูมิภาคที่มีการพัฒนาทางเศรษฐกิจที่เท่าเทียมกัน
๔. การเป็นภูมิภาคที่มีการบูรณาการเข้ากับเศรษฐกิจโลก